



**DİTAŞ DOĞAN YEDEK PARÇA İMALAT  
VE TEKNİK A.Ş.**

**1 OCAK–30 HAZİRAN 2020 ARA HESAP DÖNEMİ  
FAALİYET RAPORU**

Ağustos 2020



## ARA DÖNEM FAALİYET RAPORU UYGUNLUĞU HAKKINDA SINIRLI DENETİM RAPORU

Ditaş Doğan Yedek Parça İmalat ve Teknik A.Ş. Genel Kurulu'na

1. Ditaş Doğan Yedek Parça İmalat ve Teknik A.Ş.'nin ("Şirket") ve bağlı ortaklıklarının (hep birlikte "Grup" olarak anılacaktır) 30 Haziran 2020 tarihi itibarıyla hazırlanan ara dönem faaliyet raporunda yer alan finansal bilgilerin, sınırlı denetimden geçmiş ara dönem konsolide finansal tablolar ile tutarlı olup olmadığının sınırlı denetimini yapmakla görevlendirilmiş bulunuyoruz. Rapor konusu ara dönem Faaliyet Raporu Şirket yönetiminin sorumluluğundadır. Sınırlı denetim yapan kuruluş olarak üzerimize düşen sorumluluk, ara dönem faaliyet raporunda yer alan konsolide finansal bilgilerin, sınırlı denetimden geçmiş ve 12 Ağustos 2020 tarihli sınırlı denetim raporuna konu olan ara dönem konsolide finansal tablolar ve açıklayıcı notlar ile tutarlı olup olmadığına ilişkin ulaşılan sonucun açıklanmasıdır.
2. Sınırlı denetim, Sınırlı Bağımsız Denetim Standardı ("SBDS") 2410 "Ara Dönem Finansal Bilgilerin, İşletmenin Yıllık Finansal Tablolarının Bağımsız Denetimini Yürüten Denetçi Tarafından Sınırlı Bağımsız Denetimi"ne uygun olarak yürütülmüştür. Sınırlı denetimimiz, ara dönem faaliyet raporunda yer alan finansal bilgilerin sınırlı denetimden geçmiş ara dönem konsolide finansal tablolar ve açıklayıcı notlar ile tutarlı olup olmadığına ilişkin incelemeyi kapsamaktadır. Ara dönem finansal bilgilerin sınırlı denetiminin kapsamı; Bağımsız Denetim Standartlarına uygun olarak yapılan ve amacı finansal tablolar hakkında bir görüş bildirmek olan bağımsız denetimin kapsamına kıyasla önemli ölçüde dardır. Sonuç olarak ara dönem finansal bilgilerin sınırlı denetimi, denetim şirketinin, bir bağımsız denetimde belirlenebilecek tüm önemli hususlara vâkıf olabileceğine ilişkin bir güvence sağlamamaktadır. Bu sebeple, bir bağımsız denetim görüşü bildirmemekteyiz.
3. Sınırlı denetimimiz sonucunda, ilişikteki ara dönem faaliyet raporunda yer alan finansal bilgilerin sınırlı denetimden geçmiş ara dönem konsolide finansal tablolar ve açıklayıcı notlarda verilen bilgiler ile, tüm önemli yönleriyle, tutarlı olmadığına dair herhangi bir hususa rastlanılmamıştır.

PwC Bağımsız Denetim ve  
Serbest Muhasebeci Mali Müşavirlik A.Ş.

Mert Tüten, SMMM  
Sorumlu Denetçi

İstanbul, 12 Ağustos 2020

## İçindekiler

|     |  |    |
|-----|--|----|
| 1)  | Genel Bilgiler .....   | 3  |
| 2)  | Yönetim Kurulu Üyeleri ve Üst Düzey Yöneticilere Sağlanan Mali Haklar .....  | 11 |
| 3)  | Araştırma Geliştirme Çalışmaları .....   | 12 |
| 4)  | Şirket Faaliyetleri ve Faaliyetlere İlişkin Önemli Gelişmeler.....   | 12 |
| 5)  | Finansal Durum.....  | 18 |
| 6)  | Riskler ve Yönetim Organının Değerlendirmeleri Finansal Tabloların Hazırlanma Süreciyle İlgili Olarak; Şirket'in İç Denetim ve Risk Yönetim Sistemlerinin Ana Unsurlarına İlişkin Açıklamalar..... | 19 |
| 7)  | Şirketin Sermayesinin Karşılıksız Kalıp Kalmadığına veya Borca Batık Olup Olmadığına İlişkin Tespit ve Yönetim Organı Değerlendirmeleri.....   | 19 |
| 8)  | Yönetim Kurulunun Kar Dağıtım Teklifi .....  | 19 |
| 9)  | Diğer Hususlar .....   | 20 |
| 10) | Finansal Raporlar ve Faaliyet Raporu'nun Kabulüne İlişkin Yönetim Kurulu Kararı.....   | 22 |
| 11) | Finansal Rapor ve Faaliyet Raporu Sorumluluk Beyanı .....  | 23 |
| 12) | Bağımsız Denetim Raporu .....  | 24 |

*Bu faaliyet raporu,13.06.2013 tarihli ve 28676 sayılı Resmi Gazete'de yayınlanarak yürürlüğe giren Sermaye Piyasası Kurulu'nun ("SPK") II-14.1 "Sermaye Piyasasında Finansal Raporlamaya İlişkin Esaslar Tebliği"nin 8.madde hükmü uyarınca düzenlenmiş olup; Şirketin 01.01.2020-30.06.2020 ara hesap dönemi itibari ile işletme faaliyetlerinin değerlendirilmesi ve yatırımcılarımıza bilgi verilmesi amacını taşımaktadır.*

## 1) Genel Bilgiler

### 1.a-) Raporun İlgili Olduğu Hesap Dönemi:

Bu faaliyet raporu 01.01.2020-30.06.2020 ara hesap dönemi faaliyetlerine ilişkindir.

### 1.b-) Şirketin Ticaret Unvanı, Ticaret Sicil Numarası ve İletişim Bilgileri:

|                          |  |
|--------------------------|--|
| Ticari Unvanı            | : Ditaş Doğan Yedek Parça İmalat ve Teknik A.Ş.  |
| Ticaret Sicil Memurluğu  | : Niğde Ticaret Odası  |
| Ticaret Sicil Numarası   | : 701  |
| Adres                    |  |
| Fabrika ve Merkez        | : Kayseri Yolu 3.km 51100 Niğde  |
| İstanbul Ofis            | : Kuştepe Mahallesi Mecidiyeköy Yolu Caddesi No:12 Trump Towers Kule 2 Kat:34 34387 Şişli/İstanbul |
| E-Posta Adresi           | : <a href="mailto:ir@ditas.com.tr">ir@ditas.com.tr</a>   |
| Telefon                  | : 0(388) 232 41 00   |
| Fax                      | : 0(388) 213 20 26   |
| Kurumsal İnternet Adresi | : <a href="http://www.ditas.com.tr">www.ditas.com.tr</a>   |

### 1.c-) Şirketin Organizasyon Yapısı, Sermaye ve Ortaklık Yapıları:

Şirketin 2020 yılı ilk çeyreğinde organizasyon yapısı aşağıdaki şekildedir.

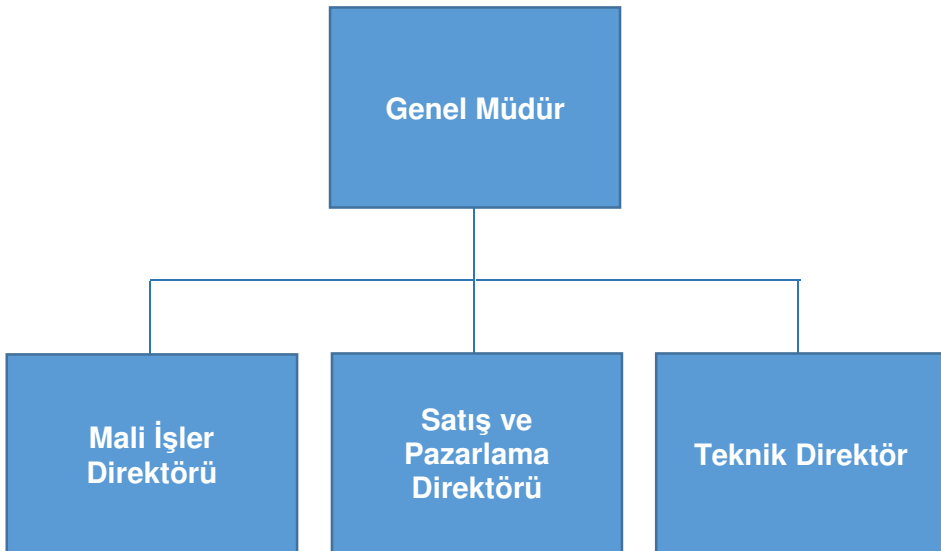

## Sermaye ve Ortaklık Yapısı

Ditaş Doğan Yedek Parça İmalat ve Teknik A.Ş. (“Şirket” veya “Ditaş”)’nin sermaye ve ortaklık yapısı aşağıda sunulmuştur.

**KAYITLI SERMAYE TAVANI** : 38.000.000- TL  
**ÇIKARILMIŞ SERMAYESİ** : 10.000.000- TL

**30 Haziran 2020 ve 31 Aralık 2019 İtibariyle Şirket’in Ortaklık Yapısı ve Sermaye İçindeki Payları Aşağıda Belirtilmiştir:**

|   | % 30 Haziran 2020 |                   | % 31 Aralık 2019 |                   |
|---|-------------------|-------------------|------------------|-------------------|
| Doğan Şirketler Grubu Holding A.Ş.<br>("Doğan Holding") | 72,62             | 7.261.815         | 72,62            | 7.261.815         |
| Borsa İstanbul’da işlem gören kısım <sup>(1)</sup>      | 27,38             | 2.738.185         | 27,38            | 2.738.185         |
| <b>Çıkarılmış Sermaye</b>                               | <b>100,00</b>     | <b>10.000.000</b> | <b>100,00</b>    | <b>10.000.000</b> |
| Sermaye düzeltme farkı                                  |                   | 15.137.609        |                  | 15.137.609        |
| <b>Toplam</b>   |                   | <b>25.137.609</b> |                  | <b>25.137.609</b> |

<sup>(1)</sup> Sermaye Piyasası Kurulu (SPK)’nın 30 Ekim 2014 tarih ve 31/1059 sayılı ilke kararı ile değişik 23 Temmuz 2010 tarih ve 21/655 sayılı ilke kararı gereğince; Merkezi Kayıt Kuruluşu A.Ş. (MKK) kayıtlarına göre; 30 Haziran 2020 tarihi itibarıyla Ditaş sermayesinin %27,31’ine (31 Aralık 2019: %27,31) karşılık gelen payların dolaşımında olduğu kabul edilmektedir. Ayrıca, 11 Ağustos 2020 itibarıyla Ditaş sermayesinin %27,31’ine karşılık gelen payların “dolaşımında” olduğu kabul edilmektedir.

### 1.d-) İmtiyazlı Paylar ve Payların Oy Hakları:

Şirkette her payın bir oy hakkı bulunmaktadır. Herhangi bir pay sahibinin oy hakkına üst sınır getirilmemiştir. Oy hakkının kullanılmasını zorlaştırıcı uygulamalardan kaçınılmakta; her pay sahibine, oy hakkını en kolay ve uygun şekilde kullanma fırsatı sağlanmaktadır.

Şirket payları üzerinde herhangi bir imtiyaz söz konusu değildir.

### 1.e-) Şirketin Doğrudan veya Dolaylı İştirakleri ve Pay Oranları:

| Bağlı Ortaklıklar                | Ana faaliyeti  | Kuruluş ve faaliyet yeri    | Sermayedeki pay oranı (%) |                |
|----------------------------------|--|-----------------------------|---------------------------|----------------|
|                                  |  |                             | 30 Haziran 2020           | 31 Aralık 2019 |
| Ditaş America LLC <sup>(*)</sup> | Otomotiv yan sanayi ürünlerinin satış ve pazarlaması | Amerika Birleşik Devletleri | 100,00                    | 100,00         |
| D-Stroy Ltd. <sup>(**)</sup>     | Otomotiv yan sanayi ürünlerinin satış ve pazarlaması | Rusya Federasyonu           | 100,00                    | 100,00         |

<sup>(\*)</sup> 7 Temmuz 2020 tarihi itibarıyla tasfiye süreci başlamıştır.

<sup>(\*\*)</sup> 21 Mayıs 2020 tarihi itibarıyla tasfiye süreci başlamıştır.

## 1.f-) Şirketin İktisap Ettiği Kendi Paylarına İlişkin Bilgiler:

01.01.2020 - 30.06.2020 ara hesap dönemi içerisinde Şirket tarafından iktisap edilen kendi payı bulunmamaktadır.

## 1.g-) Topluluğa Dâhil İşletmelerin Ana Şirket Sermayesindeki Payları Hakkında Bilgiler:

Hakim ortak Doğan Holding olup; Şirketin hakim ortak sermayesinde payı yoktur.

## 1.h-) Yönetim Kurulu ve Komiteler:

### Yönetim Kurulu Üyeleri

Şirket, Genel Kurul'ca seçilecek en az 5, en çok 11 üyeden oluşan bir Yönetim Kurulu tarafından yönetilir ve temsil olunur. Yönetim Kurulu'nun Sermaye Piyasası Kurulu'nca belirlenen oranda veya sayıda üyesi bağımsız üye niteliğine haiz adaylar arasından seçilir. Bağımsız Yönetim Kurulu üye adaylarının belirlenmesinde, aday gösterilmesinde, sayısı ve niteliklerinde, seçilmesinde, azil ve/veya görevden ayrılımlarında Sermaye Piyasası Kanunu, Sermaye Piyasası Kurulu düzenlemeleri ve yürürlükte bulunan ilgili sair mevzuat hükümlerine uyulur.

Yönetim Kurulu Üyeleri ve görevleri aşağıdaki kişilerden oluşmaktadır.

| Görevi        | Üye                 | Açıklama               |
|---------------|---------------------|------------------------|
| Başkan        | : Çağlar Göğüş      | (İcrada Görevli Değil) |
| Başkan Vekili | : Tolga Babalı      | (İcrada Görevli Değil) |
| Murahhas Üye  | : Osman Zeki Sever  | (İcrada Görevli)       |
| Bağımsız Üye  | : Uğur Tevfik Doğan | (İcrada Görevli Değil) |
| Bağımsız Üye  | : Salih Ertör       | (İcrada Görevli Değil) |
| Bağımsız Üye  | : Ahmet Fatih Tamay | (İcrada Görevli Değil) |

Yönetim Kurulu üyeleri Esas Sözleşme'nin 10. Maddesine göre en çok 3 yıl görev yapmak üzere seçilirler. Genel Kurul'un seçim kararında görev süresi açıkça belirtilmemişse seçim bir yıl için yapılmış addolunur. Yönetim Kurulu Üyeleri, 25.03.2020 tarihinde gerçekleştirilen 2019 yılı Hesap Dönemine İlişkin Olağan Genel Kurul Toplantısı'nda, 2020 hesap dönemi faaliyet ve hesaplarının görüşüleceği Olağan Genel Kurul toplantısına kadar görev yapmak üzere seçilmişlerdir.

Yönetim Kurulu Başkanı olarak görev yapmakta olan Mehmet Can Karabağ'ın Şirketimizdeki görevinden ayrıldığı görülerek, 25.03.2020 tarihli Genel Kurul Toplantısı'nda pay sahiplerinin onayları ile Yönetim Kurulu üyesi olarak seçilen Çağlar Göğüş'ün, Yönetim Kurulumuz'un 25.03.2020 tarih ve 2020/10 sayılı karar ile Yönetim Kurulu Başkanı olarak atanmasına karar verilmiştir.

2020 yılının ilk yarısında toplam 10 adet Yönetim Kurulu toplantısı gerçekleştirilmiş ve 17 adet Yönetim Kurulu kararı alınmış olup Yönetim Kurulu toplantılarında alınan kararlar mevcudun oybirliği/oy çokluğu ile alınmış, alınan kararlara muhalif kalan Yönetim Kurulu üyesi olmamıştır.

Yönetim Kurulu, yürürlükteki mevzuat ve Esas Sözleşme ile kendisine verilmiş bulunan görevleri yerine getirmekle yükümlüdür. Gerek yasalar ve gerekse Esas Sözleşme düzenlemelerine göre Genel Kurul kararını gerektirmeyen tüm iş ve işlemler Yönetim Kurulu tarafından yerine getirilir.

Yönetim Kurulu, Türk Ticaret Kanunu, Sermaye Piyasası Kanunu, Sermaye Piyasası Kurulu düzenleme ve kararları, Esas Sözleşme ve yürürlükteki mevzuat hükümleri doğrultusunda görevlerini ifa eder ve yetkilerini kullanır.

Kanundan veya Esas Sözleşme'den doğan bir görevi veya yetkiyi, kanuna dayanarak, başkasına devreden organlar veya kişiler, bu görev ve yetkileri devralan kişilerin seçiminde makul derecede özen göstermediklerinin ispat edilmesi hâli hariç, bu kişilerin fiil ve kararlarından sorumlu olmazlar.

Yönetim Kurulu gerek yasalar ve gerekse Esas Sözleşme ile kendisine yüklenen görev ve sorumluluklarını yerine getirirken bunları kısmen Şirket bünyesindeki komitelere işlevlerini de açıkça belirlemek suretiyle ve fakat kendi sorumluluğunu bertaraf etmeksizin devredebilir.

Yönetim Kurulu Üyeleri, Şirket'in ve pay sahiplerinin çıkarlarını korumak, gözetim, izleme, yönlendirme ve denetim amacına yönelik olarak, bağlı ortaklık, iştirak ve müşterek yönetime tabi ortaklıkların Yönetim Kurulları'nda görev alabilirler. Ayrıca, Yönetim Kurulu üyeleri, kamuya yararlı dernekler, vakıflar, kamu yararına çalışan veya bilimsel araştırma, geliştirme faaliyetinde bulunan kurum ve kuruluşlar, üniversiteler, öğretim kurumları ve bu gibi kurumlarda görev alabilirler. Bunun haricindeki görevler Yönetim Kurulu'nun kabul edeceği kurallar dahilinde ve onayı ile mümkündür.

Yönetim Kurulu üyelerinin Şirket dışındaki yürüttükleri görevler aşağıda belirtilmiştir.

|                   |   |
|-------------------|---|
| Çağlar Göğüş      | Grup Şirketlerinde Yönetim Kurulu Başkanlıkları, Başkan Vekillikleri, Üyelikleri ve Grup Dışındaki şirketlerde Yönetim Kurulu Üyelikleri ve Ortaklığı.  |
| Tolga Babalı      | Doğan Şirketler Grubu Holding A.Ş. Mali ve Operasyonel Yönetimden Sorumlu İcra Kurulu Üyesi, Doğan Şirketler Grubu Holding A.Ş.'nin bağlı ortaklıklarında Yönetim Kurulu Başkanlıkları, Yönetim Kurulu Başkan Yardımcılıkları, Yönetim Kurulu Üyelikleri. |
| Osman Zeki Sever  | Bulunmamaktadır.  |
| Uğur Tefik Doğan  | Doğan Şirketler Grubu Holding A.Ş.'nin Bağlı Ortaklığında Bağımsız Yönetim Kurulu Üyeliği, Kurumsal Yönetim Komite Başkanlığı, Denetimden Sorumlu Komite Başkanlığı, Riskin Erken Saptanması Komitesi Başkanlığı.   |
| Salih Ertör       | MESS Eğitim Vakfı Yönetim Kurulu Üyeliği, Doğan Şirketler Grubu Holding A.Ş.'nin Bağlı Ortaklığında Bağımsız Yönetim Kurulu Üyeliği, Denetim Komitesi Başkanlığı, Riskin Erken Saptanması Komitesi Başkanlığı.  |
| Ahmet Fatih Tamay | Grup dışı Şirketlerde Yönetim Kurulu Üyelikleri   |

Bağımsız Yönetim Kurulu üyelerimizin bağımsızlık beyanlarına aşağıda yer verilmiştir.

Tarih: 09.03.2020

### BAĞIMSIZLIK BEYANI

Ditaş Doğan Yedek Parça İmalat ve Teknik A.Ş. Yönetim Kurulu Başkanlığı'na,

Ditaş Doğan Yedek Parça İmalat ve Teknik A.Ş. Bağımsız Yönetim Kurulu Üyesi adayı olarak Sermaye Piyasası Kanunu, Sermaye Piyasası Kurulu'nun II-17.1 sayılı Kurumsal Yönetim Tebliği, Sermaye Piyasası Kurulu İlke Kararları ve sair düzenlemeler ile Şirketiniz Esas Sözleşmesi ile belirlenen "bağımsız yönetim kurulu üyeliği" koşullarını taşıdığımı; seçilmem durumunda, söz konusu bağımsızlık koşullarının ortadan kalktığını öğrendiğim andan itibaren ivedilikle Yönetim Kurulu Başkanlığınıza bilgilendireceğimi ve Kurulunuzun Kararı doğrultusunda hareket ederek gerek görüldüğü takdirde istifa edeceğimi beyan ederim.

Saygılarımla,

  
UĞUR TEVRİK DOĞAN



## BAĞIMSIZLIK BEYANI

Ditaş Doğan Yedek Parça İmalat ve Teknik A.Ş. Yönetim Kurulu Başkanlığı'na,

Ditaş Doğan Yedek Parça İmalat ve Teknik A.Ş. Bağımsız Yönetim Kurulu Üyesi adayı olarak Sermaye Piyasası Kanunu, Sermaye Piyasası Kurulu'nun II-17.1 sayılı Kurumsal Yönetim Tebliği, Sermaye Piyasası Kurulu İlke Kararları ve sair düzenlemeler ile Şirketiniz Esas Sözleşmesi ile belirlenen "bağımsız yönetim kurulu üyeliği" koşullarını taşıdığımı; seçilmem durumunda, söz konusu bağımsızlık koşullarının ortadan kalktığını öğrendiğim andan itibaren ivedilikle Yönetim Kurulu Başkanlığınızı bilgilendireceğimi ve Kurulunuzun Kararı doğrultusunda hareket ederek gerek görüldüğü takdirde istifa edeceğimi beyan ederim.

Saygılarımla,

Sahin Ertör  
Jalil D. D. D.

## BAĞIMSIZLIK BEYANI

Ditaş Doğan Yedek Parça İmalat ve Teknik A.Ş. Yönetim Kurulu Başkanlığı'na,

Ditaş Doğan Yedek Parça İmalat ve Teknik A.Ş. Bağımsız Yönetim Kurulu Üyesi adayı olarak Sermaye Piyasası Kanunu, Sermaye Piyasası Kurulu'nun II-17.1 sayılı Kurumsal Yönetim Tebliği, Sermaye Piyasası Kurulu İlke Kararları ve sair düzenlemeler ile Şirketiniz Esas Sözleşmesi ile belirlenen "bağımsız yönetim kurulu üyeliği" koşullarını taşıdığımı; seçilmem durumunda, söz konusu bağımsızlık koşullarının ortadan kalktığını öğrendiğim andan itibaren ivedilikle Yönetim Kurulu Başkanlığınızı bilgilendireceğimi ve Kurulunuzun Kararı doğrultusunda hareket ederek gerek görüldüğü takdirde istifa edeceğimi beyan ederim.

Saygılarımla,



(Ad-Soyad, İmza)

Ahmet Faah TANIĞI

## **Komiteler**

### **İcra Kurulu Üyeleri**

İcra Kurulu Üyeleri ve görevleri aşağıdaki gibidir.

|        |                    |
|--------|--------------------|
| Başkan | : Osman Zeki Sever |
| Üye    | : Süleyman Gökalp  |
| Üye    | : Mustafa Bakır    |
| Üye    | : Tezay Kartal     |

İcra kurulu üyeleri, Yönetim Kurulumuz'un 21.05.2020 tarih ve 2020/13 sayılı kararı ile 2020 yılı faaliyet sonuçlarının görüşüleceği Olağan Genel Kurul Toplantısı'na kadar görev yapmak üzere seçilmiştir.

### **Denetimden Sorumlu Komite Üyeleri**

Denetimden Sorumlu Komite Üyeleri aşağıdaki gibidir.

|        |                    |
|--------|--------------------|
| Başkan | : Uğur Tefik Doğan |
| Üye    | : Salih Ertör      |

Denetimden Sorumlu Komite üyeleri, Yönetim Kurulumuz'un 21.05.2020 tarih ve 2020/13 sayılı kararı ile 2020 yılı faaliyet sonuçlarının görüşüleceği Olağan Genel Kurul Toplantısı'na kadar görev yapmak üzere seçilmiştir. Denetim Komitesi üyeleri şirket bağımsız üyelerinden oluşmaktadır. Denetim Komitesi üyeleri 1 Ocak 2020 – 30 Haziran 2020 ara hesap döneminde 2 kez toplanmıştır.

### **Kurumsal Yönetim Komitesi Üyeleri**

Kurumsal Yönetim Komitesi Üyeleri aşağıdaki gibidir.

|        |                       |
|--------|-----------------------|
| Başkan | : Uğur Tefik Doğan    |
| Üye    | : Salih Ertör         |
| Üye    | : Anıl Deniz Gültekin |

Kurumsal Yönetim Komitesi, Yönetim Kurulumuz'un 21.05.2020 tarih ve 2020/13 sayılı kararı ile 2020 yılı faaliyet sonuçlarının görüşüleceği Genel Kurul Toplantısı'nı takiben yapılacak ilk Yönetim Kurulu toplantısına kadar görev yapmak üzere seçilmiştir. Kurumsal Yönetim Komitesi üyeleri SPK'nın II-17.1 sayılı Kurumsal Yönetim Tebliği ile düzenlendiği üzere "Aday Gösterme Komitesi" ve "Ücret Komitesi"nin görevlerini de üstlenecektir. Kurumsal Yönetim Komitesi üyeleri 1 Ocak 2020 – 30 Haziran 2020 ara hesap döneminde 2 kez toplanmıştır.

### **Riskin Erken Saptanması Komitesi Üyeleri**

Riskin Erken Saptanması Komitesi Üyeleri aşağıdaki gibidir.

|        |                    |
|--------|--------------------|
| Başkan | : Uğur Tefik Doğan |
| Üye    | : Ahmet Toksoy     |
| Üye    | : Salih Ertör      |

Riskin Erken Saptanması Komitesi, Türk Ticaret Kanunu ("TTK") 'nun 378. maddesi ve SPK'nın Kurumsal Yönetim Tebliği uyarınca Yönetim Kurulumuz'un 21.05.2020 tarih ve 2020/13 sayılı kararı ile 2020 yılı faaliyet ve sonuçlarının görüşüleceği Genel Kurul Toplantısı'na kadar görev yapmak üzere seçilmiştir.

Riskin Erken Saptanması Komitesi, her iki ayda bir Yönetim Kurulu toplantılarından önce toplanır. Komite çalışmalarının etkinliği açısından gerekli gördüğü hallerde toplanabilir. Komitenin tüm çalışmaları tutanaklarla yazılı hale getirilir, Komite üyeleri tarafından imzalanır ve saklanır. Riskin Erken Saptanması Komitesi üyeleri 1 Ocak 2020 – 30 Haziran 2020 ara hesap döneminde 3 kez toplanmıştır.

Komite başkanı, Yönetim Kurulu'na, Komite toplantısı ertesinde Komitenin faaliyetleri hakkında yazılı rapor verir ve Komite toplantısının özetini Yönetim Kurulu üyelerine ve bağımsız denetim ekibine yazılı olarak bildirir veya bildirilmesini sağlar.

Komite, Şirket Esas Sözleşmesi'ne ve ilgili mevzuata uygun olarak Yönetim Kurulu tarafından oluşturulur ve yetkilendirilir. Komite, Yönetim Kuruluna her iki ayda bir vereceği raporda durumu değerlendirir, varsa tehlikelere işaret eder, çareleri gösterir.

Şirketin varlığını, gelişmesini ve devamını tehlikeye düşürebilecek risklerin erken saptanması, tespit edilen risklerle ilgili gerekli önlemlerin uygulanması ve riskin yönetilmesi amacıyla çalışmalar yapar. Risk yönetim sistemlerini en az yılda bir kez gözden geçirir.

### 1.1-) Üst Düzey Yöneticiler

|                              |                    |
|------------------------------|--------------------|
| Genel Müdür                  | : Osman Zeki Sever |
| Mali İşler Direktörü         | : Süleyman Gökalp  |
| Satış ve Pazarlama Direktörü | : Mustafa Bakır    |
| Teknik Direktör              | : Tezay Kartal     |

Şirketin üst düzey yöneticileri, Esas Sözleşme'nin 10. Maddesinde, Yönetim Organları İşleyişi, Yetki ve Sorumluluk Devri İç Yönergesinde ve imza sirkülerinde belirtilen yetkilere haiz olup, üst düzey yöneticilerin belirli süreli hizmet sözleşmesi yoktur.

### 1.j-) Dönem İçinde Esas Sözleşmede Yapılan Değişiklikler ve Nedenleri

01.01.2020-30.06.2020 ara hesap dönemi içerisinde Şirket Esas Sözleşmesi'nde değişiklik olmamıştır.

### 1.k-) Şirket Genel Kurulunca Verilen İzin Çerçevesinde Yönetim Organ Üyelerinin Şirketle Kendisi veya Başkası Adına Yaptığı İşlemler ile Rekabet Yasağı Kapsamındaki Faaliyetleri:

Yönetim Kurulu üyelerimiz için, TTK'nın yasakladığı hususlar dışında kalmak şartıyla, TTK'nın 395. ve 396. maddelerinde yazılı işlemleri yapabilmeleri konusunda Genel Kurul'dan izin alınmaktadır. Şirketteki bilgilere göre, Yönetim Kurulu üyelerimiz, 30 Haziran 2020 tarihinde sona eren ara hesap döneminde kendi adlarına Şirketin faaliyet konusu kapsamına giren alanlarda ticari faaliyette bulunmamışlardır.

## 2) Yönetim Kurulu Üyeleri Ve Üst Düzey Yöneticilere Sağlanan Mali Haklar

Yönetim Kurulu üyelerine sağlanan her türlü mali hak, menfaat ve ücret her yıl Şirket Genel Kurulu'nda belirlenmektedir. Şirketimizin Genel Müdür ve Direktörlerinden oluşan üst düzey yöneticilere sağlanan faydalar ise ücret, prim, iletişim ve ulaşım gibi faydalardan oluşmakta

olup, 2020 yılının ilk çeyreğinde bu kapsamda sağlanan faydaların toplamı 1.294.153 Türk Lirası'dır (30 Haziran 2019: 1.009.661 Türk Lirası)

### 3) Araştırma Geliştirme Çalışmaları

Faaliyet gösterdiğimiz otomotiv sektöründe Ar-Ge Merkezi belgesi aldığımızdan bu yana yapılan çalışmalarla yetkinliğimizi günbegün geliştirmeye devam etmekteyiz. Ar-Ge Organizasyonumuzda 25 araştırmacı, 12 teknisyen ve 2 destek olmak üzere toplamda 39 personel çalışmaktadır. Firmamız Ar-Ge Merkezi bünyesinde 9 Makine Mühendisi, 3 Metalürji ve Malzeme Mühendisi, 3 Endüstri Mühendisi, 1 Mekatronik Mühendisi, 2 Otomotiv Mühendisi, 1 Havacılık Mühendisi ve 1 Çevre Mühendisi 1 Elektrik-Elektronik Mühendisi olmak üzere toplamda 21 mühendis ile 3 Meslek Yüksek Okul ve 9 Meslek Lisesi mezunu istihdam etmektedir.

Çalışması devam eden 10 adet Ar-Ge projesi mevcuttur. Başarılı olarak tamamladığı projelerle ise yeni ürün gamına katkı sağlayıp, bu ürünlerden elde ettiği ciro ile yeni ve inovatif projelerin temellerini oluşturmaktadır. Sanayi ve Teknoloji Bakanlığının Ar-Ge Merkezleri özel daveti ile yöneticilerin dahil olduğu toplantıya Ditaş olarak bizzat katılım gerçekleştirildi. Ar-Ge Merkezi sürdürülebilirliği için bakanlıkça verilen ödevler yerine getirilip, geçtiğimiz faaliyet dönemi başarıyla tamamlanmıştır.

2019 Haziran ayında başvurusu gerçekleştirilen havacılık sanayine yönelik yapılan TEYDEP proje başvurusu TÜBİTAK tarafından onaylanmış olup 2019/1 ve 2019/2 dönemini başarılı olarak tamamlanmıştır ve destekler TÜBİTAK tarafından bildirilmiştir.2020/1 dönemi çalışmalarımız devam etmektedir. Bünyesine kattığı yetkin mühendis kadrosuyla yenilikçi ve milli projeler yaparak hem geleceğe hem de ülkemize katkı sağlamayı hedeflemekteyiz.

Yıl içinde yenilikçi bakış açısıyla gerçekleştirilen ve başarıyla tamamlanan projeler neticesinde 2019 yılı ikinci çeyrekte ise Ar-Ge sonucu ortaya çıkan yeni ürünlerden elde edilen cironun toplam ciroya oranı %10,4 iken 2020 yılı ikinci çeyrekte %17,93 olmuştur. Ar-Ge harcamasının toplam ciro içindeki payı 2019 yılı ikinci çeyrekte %3,9 iken 2020 yılı ikinci çeyrekte %3,01 oranında tamamlanmıştır.

### 4) Şirket Faaliyetleri ve Faaliyetlere İlişkin Önemli Gelişmeler

#### 4.a-) İşletmenin Faaliyet Konusu, Faaliyet Gösterdiği Sektör ve Bu Sektör İçerisindeki Yeri:

Ditaş 1972 yılında kurulmuş ve Türkiye'de tescil edilmiştir. Şirket otomotiv yan sanayi içerisinde yer almakta ve her türlü kara nakil vasıtalarının direksiyon ve süspansiyon sistem parçalarının imalatını gerçekleştirmektedir. Şirket, 21 Mayıs 1991 yılından itibaren Borsa İstanbul'da işlem görmektedir. Ditaş, Doğan Holding'in doğrudan bağlı ortaklığıdır.

Ditaş, aralarında dünyanın en büyük direksiyon ve süspansiyon sistem parça üreticilerinin de bulunduğu Türkiye pazarında, yüksek kaliteli ürünleri, entegre tesisleri ve tecrübesi sayesinde yıllardır lider firmalardan birisi olmuştur. Dünya pazarlarında ise hem orijinal ürün tedarikçisi hem de yenileme pazarında bilinen bir marka olma yolunda önemli adımlar atmıştır. Türkiye'de ağır ticari araç üreticilerinin direksiyon ve süspansiyon sistem parça talebinin büyük kısmı Ditaş tarafından karşılanmaktadır.

Globalleşen dünyaya daha hızlı entegre olmak için 2014 yılından itibaren Ditaş'ın yurtdışı faaliyetleri aşağıdaki şirketlerle gerçekleştirilmiştir;

- Ditas America LLC New Jersey/Amerika
- D-Stroy LTD Moskova/Rusya

Ayrıca D-Stroy LTD Moskova'daki deposundan Rusya ve Bağımsız Devletler Topluluğu ülkelerinde bulunan müşterilerine Ditaş markası ile direkt satış yapmaktadır.

D-Stroy LTD şirketinin 21 Mayıs 2020, Ditas America LLC şirketinin 7 Temmuz 2020 tarihi itibarıyla tasfiye süreci başlamıştır.

ISO/TS 16949:2009 Otomotiv Tedarikçileri Kalite Sistemi Sertifikası, ISO 14001:2015 Çevre Yönetim Sistemi Sertifikası ve FORD Q1 kalite belgesine sahip olan Ditaş, aynı zamanda Türkiye'nin en büyük araç üreticilerinin "A" sınıfı tedarikçisidir.

## **2019 Aralık Türkiye Otomotiv Pazarı<sup>1</sup>**

### **PAZAR**

Otomotiv Sanayi Derneği tarafından yayınlanan verilere göre 2020 yılı Ocak-Haziran döneminde bir önceki yılın aynı dönemine göre toplam pazar %30 artarak 261 bin 902 adet düzeyinde gerçekleşti. Geçen yılın aynı dönemine göre toplam otomobil satışları %30 oranında artarak 203 bin 595 adet olarak gerçekleşti.

2020 yılı Ocak-Haziran döneminde geçen yılın aynı dönemine göre toplam hafif ticari araç satışları %30, ithal hafif ticari araç satışları %10 ve yerli hafif ticari araç satışları %48 oranlarında arttı.

2020 yılı Ocak-Haziran döneminde, bir önceki yılın aynı dönemine göre ağır ticari araç pazarı %37 oranında artarak 7 bin 834 adet, kamyon pazarı %39 oranında artarak 6 bin 575 adet, midibüs pazarı %26 oranında artarak 719 adet ve otobüs pazarı %30 oranında artarak 540 adet düzeyinde gerçekleşti.

### **İHRACAT**

2020 yılı Ocak-Haziran döneminde 281 bin 634 adedi otomobil olmak üzere, toplam üretimin %78'ini oluşturan 402 bin 179 adet taşıt ihraç edildi. 2020 yılı Ocak-Haziran döneminde gerçekleşen taşıt aracı ihracatı, 2019 yılı aynı dönemine göre %37 oranında azaldı.

Bu dönemde otomobil ihracatı bir önceki yılın aynı dönemine göre %33, ticari araç ihracatı %44 oranında azaldı. Traktör ihracatı ise 2019 yılına göre %23 oranında azalarak 6 bin 128 adet olarak gerçekleşti.

### **ÜRETİM**

2020 yılı Ocak-Haziran döneminde, önceki yılın aynı dönemine göre %29 oranında azalarak toplam 518 bin 727 adet taşıt aracı üretildi, otomobil üretimi ise %26 oranında azalarak 362 bin 397 adet düzeyinde gerçekleşti.

2019 yılına göre, yük ve yolcu taşıyan ticari araçlar üretimi, 2020 yılı Ocak-Haziran döneminde; Kamyonette %38,4, Minibüste %24,8, B.Kamyonda %20,1, Otobüste %19,3, Midibüste %14,3 oranlarında azalırken, K.Kamyonda %72 oranında artmıştır.

2020 yılı Ocak-Haziran döneminde traktör üretimi ile birlikte toplam üretim 532 bin 249 adet olarak gerçekleşmiştir.

<sup>2</sup> Kaynak: Otomotiv Sanayii Derneği Basın Bülteni Raporları <http://www.osd.org.tr/osd-yayinlari/basin-bultenleri/>

#### **4.b-) İşletmenin Üretim Birimlerinin Nitelikleri, Kapasite Kullanım Oranları ve Bunlardaki Gelişmeler, Genel Kapasite Kullanım Oranı, Faaliyet Konusu Mal ve Hizmet Üretimindeki Gelişmeler, Miktar, Kalite, Sürüm ve Fiyatların Geçmiş Dönem Rakamlarıyla Karşılaştırmalarını İçeren Açıklamalar:**

Soğuk dövme olarak dövme yaptığımız mafsallarda gramaj iyileştirme çalışmaları başlamıştır. Kalıplar tasarlanıp yaptırıldı ve seride üretim çalışmaları başlamıştır.

Rotbaşı gövdelerinin baş şişirme ile dövülmesi için fizibilite çalışmaları başlamıştır. Üretim denemeleri için proje hazırlığı ve tezgah araştırmaları başlamıştır.

#### **4.c-) Faaliyet Konusu Mal ve Hizmetlerin Fiyatları, Satış Hâsılatları, Satış Koşulları ve Bunlarda Yıl İçinde Görülen Gelişmeler, Randıman ve Prodüktivite Katsayılarındaki Gelişmeler, Geçmiş Yıllara Göre Bunlardaki Önemli Değişikliklerin Nedenleri:**

Ciromuzun %64'ünü yurtdışı satışlarımız ve yurt içindeki satışlarımızın da %40 ı döviz bazlı oluşturduğundan, faaliyetimizin konusunu oluşturan malların satış fiyatları, ağırlıklı olarak Euro para birimi cinsinden belirlenmektedir. Satılan malın maliyetinin büyük oranda hammadde maliyetinden kaynaklandığı bunun da yüksek oranda döviz bazlı satınalımıyla gerçekleştiği düşünüldüğünde döviz dalgalanmalarına karşı Şirket'imiz kendisini büyük ölçüde koruma altına almıştır.

Ayrıca, Dünya metal endüstrisindeki dalgalanmalardan dolayı hammadde fiyat artışları ve kur artışlarından dolayı maliyetlerdeki fiyat artışlarını elimine edebilmek için üretimde verimlilik elzem hale gelmiştir. Bu nedenle üretim verimliliğini etkileyecek her tür değişken günlük olarak, yönetim birimlerinin katkıları ile takip edilmekte ve zamanında işletmeye yön verilmektedir.

Bunun yanı sıra ürünlerimiz büyüklük ve tasarım olarak geniş bir yelpazeden oluştuğundan, ortalama fiyatlar ürün miksine göre değişkenlik göstermektedir. Dolayısıyla ürün miksine yönelik randıman ve prodüktiviteyi arttırmak gerekliliği tespit edilmiş, bu amaçla yapılan yatırımlar devreye alınmış, 5S ve İSG çalışmalarına önem verilerek çalışma ortamının verimliliğe uygun hale getirilmesi sağlanmıştır. Ulaşılan bu düzenin sürekliliği için ise düzenli denetimler ile kontrol altında tutulmaktadır.

#### **4.d-) Geçmiş Dönemlerde Belirlenen Hedeflere Ulaşıp Ulaşılamadığı, Genel Kurul Kararlarının Yerine Getirilip Getirilmediği, Hedeflere Ulaşılamamışsa veya Kararlar Yerine Getirilmemişse Gerekçeleri ve Değerlendirmeler:**

25.03.2020 tarihinde yapılan 01.01.2019 - 31.12.2019 hesap döneminin görüşüldüğü Olağan Genel Kurul Toplantısı'nda şirketin hedefine yönelik herhangi bir karar alınmamıştır. Şirket ilgili hesap döneminde bütün Genel Kurul kararlarını yerine getirmiştir.

#### **4.e-) Faaliyetlerle İlgili Öngörülebilir Riskler:**

Şirketin hakim ortağı Doğan Holding'in koordinasyonu ile yürütülmekte olan risk yönetimi faaliyetleri, mali, operasyonel ve uyum riskleri ile finansal risklerin takibini, ölçülmesini, ve ihtiyaç olduğu takdirde Grup Şirketleri'ne tavsiyede bulunulmasını kapsamaktadır. Doğan Holding Mali İşler Başkanlığı mali, uyum ve operasyonel risklerin takibini yürütürken, finansal risklerin takibi ise Doğan Holding Finansman ve Fon Yönetimi Başkan Yardımcılığı ve Denetim ve Risk Yönetimi Grup Başkanlığı tarafından yapılmaktadır.

Şirketin karşı karşıya bulunduğu risklerin tanımlanması ve tespiti çalışmaları ile bu şekilde tespit edilen olası risklerin denetim altında tutulması ve azaltılmasına yönelik risk yönetimi faaliyetleri Şirket üst yönetimi ile Doğan Holding Denetim ve Risk Yönetimi Grup Başkanlığı koordinasyonunda yürütülmektedir. Bu çerçevede, faaliyette bulunulan sektörlere özgü risklerin en aza indirilmesi ve yönetilmesi için üst düzey yöneticiler ve birim yöneticilerinin mevzuat ile ilgili eğitimler almaları sağlanmış olup, bu şekilde her seviyede risk algısının yerleşmesi ve farkındalık yaratılması gerçekleştirilmiştir. Mali, operasyonel ve uyum riskleri içerisinde önemli bir yer tutan vergi, ticaret hukuku ve diğer düzenleyici otoritelerin mevzuatına uyum risklerinin yönetiminde Doğan Holding Mali İşler Başkanlığı'nın ilgili Başkan Yardımcılıklarının koordinasyonunda, zaman zaman denetim ve yeminli mali müşavirlik şirketlerinin katılımıyla değerlendirme toplantıları yapılmakta, riskler sürekli izlenmektedir. Şirketimiz faaliyetlerinden dolayı çeşitli finansal risklere maruz kalmaktadır. Bu riskler; piyasa riski (kur riski, faiz riski), kredi riski ve likidite riskidir. Şirket'in finansal risk yönetimi yaklaşımı, finansal piyasaların değişkenliğinden dolayı maruz kalınan olumsuz etkilerin mali sonuçlar üzerindeki etkilerini asgari seviyeye indirmeyi amaçlamaktadır. Şirket, maruz kaldığı çeşitli finansal risklerden korunma amacıyla;

- Yabancı para bazındaki yükümlülükleri dikkate alarak yabancı para pozisyonu tutulması,
- Şirket'in yabancı para cinsinden alım ve satışlarının aynı döviz cinsinde olmasına çaba harcamak,
- Kur riskini azaltmak için türev ürünlerin kullanılması, seçeneklerinden yararlanmaktadır.

### **Piyasa Riski:**

#### *Faiz Oranı Riski*

Grup'un değişken euribor'a bağlı Türkiye İhracat Kredi Bankası A.Ş. kaynaklı uzun vadeli yatırım kredileri dışında değişken faizli kredisi bulunmamaktadır. Oluşan faiz oranı riskini Grup yönetimi, faiz oranına duyarlı varlık ve yükümlülüklerin birbirlerini dengelemesi yoluyla yönetmeye çalışmaktadır.

#### *Kur Riski*

Grup, uluslararası alanda faaliyet göstermektedir ve yabancı para işlemlerinden ötürü kur riskine maruz kalmaktadır. Kur riski ileride oluşacak ticari işlemler, kayda alınan aktif ve pasifler sebebiyle ortaya çıkmaktadır. Grup, bu riski yabancı para varlık ve yükümlülüklerinin netleştirilmesi yolu ile oluşan doğal bir tedbir yolu ile kontrol etmektedir, Grup ayrıca forward işlemlerle döviz pozisyonunu yönetmektedir. Grup Yönetimi, Grup'un döviz pozisyonunu analiz ederek takip etmekte ve sınırlandırmaktadır. Şirket satışlarının yarıdan fazlası dövizli yurtdışı satış olduğundan, Avro ve ABD Doları alımları ile dövizli borçlanmalarında kendisini kur riskine karşı koruma altına almıştır.

### **Kredi Riski:**

Kredi riski, bankalarda tutulan mevduatlardan ve tahsil edilmemiş alacaklar ve taahhüt edilmiş işlemleri de kapsayan kredi riskine maruz kalmaktadır. Grup, kredi notu yüksek bankalarla çalışmayı tercih etmektedir. Ayrıca Şirket'in ihracatçı olması nedeniyle Türkiye İhracat Kredi Bankası A.Ş. kaynaklı piyasa koşullarına göre daha uygun maliyetli kaynaklar da kullanmaktadır. Müşteriler için bağımsız bir değerlendirme imkanı olmadığı için yönetim müşterilerinin finansal pozisyonunu, geçmiş tecrübelerini ve diğer faktörleri dikkate alarak müşterinin kredi kalitesini değerlendirir. Grup yönetimi bu riskleri, her anlaşmada bulunan karşı taraf için ortalama riski kısıtlayarak ve gerektiği takdirde teminat alarak karşılamaktadır. Şirket yönetimi yurtiçi ticari alacaklarını günün tahsilat enstrümanlarından olan Doğrudan Borçlanma Sistemi (DBS) ile yapmaktadır. Ayrıca şirket ticari alacaklarını gerekirse miktarda şüpheli alacak karşılığı ayrıldıktan sonra finansal durum tablosunda net olarak gösterir.

### **Likidite Riski:**

Şirket likidite riskini;

- Kısa vadeli ödemeleri karşılamak üzere yerli ve yabancı para cinsinden yeterli miktarda nakit ve kısa vadeli mevduat tutarak,



- Yatırım ve geliştirilen çeşitli projeleri, projelerin geri dönüş süresi ile sermaye kredi dengesi gözetilerek yeterli kredi imkanları ile orta ve uzun vadede fonlama sağlayarak, yönetmektedir.

#### **Sermaye Riski Yönetimi:**

Sermayeyi yönetirken Grup'un hedefleri, ortaklarına getiri, diğer hissedarlara fayda sağlamak ve sermaye maliyetini azaltmak amacıyla en uygun sermaye yapısını sürdürmek için Grup'un faaliyetlerinin devamını sağlayabilmektir.

#### **Sektörel Risk:**

İçinde bulunulan otomotiv sektörü (özellikle ana sanayi pazarının) en büyük riski, alternatif yeni ürün ve yeni müşteri devreye alınmasının uzun soluklu olması nedeniyle hareket kabiliyetini düşürmesidir. Bu nedenle, daha kısa vadede sonuç alınabildiği için yedek parça pazarında sahip olunan payın artırılması konusunda yoğun çalışmalar sürdürülmektedir.

#### **İlişkili Şirket İşlemleri:**

Bu finansal tabloların amacı doğrultusunda, Doğan Holding'in, "müşterek yönetime tabi iş ortaklıkları" dahil olmak üzere, doğrudan veya dolaylı olarak iştirak ettiği tüzel kişiler; Grup üzerinde doğrudan veya dolaylı olarak; tek başına veya birlikte kontrol gücüne sahip gerçek ve tüzel kişi ortaklar ile bunların yakın aile üyeleri (ikinci dereceye kadar) ve bunlar tarafından doğrudan veya dolaylı olarak, tek başına veya birlikte kontrol edilen tüzel kişiler ile bunların önemli etkiye sahip olduğu ve/veya kilit yönetici personel olarak görev aldığı tüzel kişiler; Şirket'in bağlı ortaklık ve iştirakleri ile Yönetim Kurulu Üyeleri, kilit yönetici personeli ile bunların yakın aile üyeleri (ikinci dereceye kadar) ve bunlar tarafından doğrudan veya dolaylı olarak, tek başına veya birlikte kontrol edilen tüzel kişiler, ilişkili taraflar olarak kabul edilmiştir. (Bkz. 1 Ocak 2020 – 31 Aralık 2020 Tarihinde Sona Eren Ara Hesap Dönemine Ait Konsolide Finansal Tablolara İlişkin Açıklayıcı Dipnotlar, 25 No'lu Dipnot)

#### **4.f-) Şirketin İlgili Hesap Döneminde Yapmış Olduğu Yatırımlar:**

2020 ilk çeyreğinde yatırımlarımız planladığı gibi devam etmiş olup COVID\_19 Pandemi salgını sebebiyle yatırımlarımız 20 Mart 2020 tarihinden sonra durdurulmuştur.

İkinci çeyrekte başlayan ve tamamlanan yatırımlarımız;

Üretim Bölümü için Lenker gövde işleme CNC Arası robot yatırımı ve İndüskiyon sertleştirme ve diş çekme robot yatırımı Q2 sonunda tamamlanmıştır. Test üretimleri devam etmekte olup kesin kabulleri Q3 döneminde yapılacaktır. Mafsal işleme CNC Arası robot yatırımı Q2 sonunda başlanmış olup Q3 döneminde teslim alınacaktır.

Bakım onarım bölümümüzce Q2 dönemindeki iyileştirme faaliyetlerimiz; 26 ve 65 çap yeni indüktör ve Alüminyum dövme için tav fırını yapıldı.

#### **4.g-) Şirket Aleyhine Açılan ve Şirketin Mali Durumunu ve Faaliyetlerini Etkileyebilecek Nitelikteki Davalar ve Olası Sonuçları:**

Şirket aleyhine açılmış ve hali hazırda devam eden muhtelif davalar bulunmaktadır. Bu davaların önemli bir bölümünü iş davaları oluşturmaktadır. Şirket yönetimi tarafından, her dönem sonunda bu davaların olası sonuçlarını ve finansal etkisini değerlendirmekte ve bu değerlendirme sonucunda olası yükümlülükler karşısında en iyi tahminler uyarınca gerekli görülen karşılıklar ayrılmaktadır. 30 Haziran 2020 tarihinde sona eren ara hesap döneminde devam etmekte olan davalar için 161.000 TL karşılık ayrılmıştır (30 Haziran 2019: 131.000 TL) (Finansal Rapor Dipnot 14)

#### **4.h-) Olağanüstü Genel Kurula İlişkin Bilgiler:**

Dönem içerisinde yapılan Olağanüstü Genel Kurul Toplantısı yoktur.

#### **4.i-) Hesap Dönemi İçerisinde Yapılan Özel Denetime ve Kamu Denetimine İlişkin Açıklamalar:**

Şirketimiz hesap dönemi içerisinde özel denetime ve kamu denetimine tabi tutulmamıştır.

#### **4.j-) Şirketin Yıl İçinde Yapmış Olduğu Bağış ve Yardımlar İle Sosyal Sorumluluk Projeleri:**

01.01.2020-30.06.2020 ara hesap döneminde 1.100 TL yardım ve bağış yapılmıştır. (30 Haziran 2019: 650 TL)

TS 14001 Çevre Kalite Belgesi ve ÇED (“Çevre Etki Değerlendirmesi”) raporu bulunan şirketimiz çevreye olan duyarlılığını korumaktadır.

Özellikle tesislerdeki su tüketimi önemli oranda azaltılarak ve geri dönüşüm projesi kapsamında önemli oranda su geri dönüşümü sağlanarak kirliliğin ve su israfının önüne geçilmektedir.

#### **4.k-) Şirketin Hâkim Şirket veya Topluluk Şirketleri Yararına Yaptığı Hukuki İşlemler, Topluluk Şirketleri Yararına Alınan veya Alınmasından Kaçınılan Önlemler:**

Şirkette hâkim şirketle, hâkim şirkete bağlı bir şirketle, hâkim şirketin yönlendirmesiyle onun ya da ona bağlı bir şirketin yararına yapılan herhangi bir hukuki işlem ve geçmiş faaliyet yılında hâkim şirketin ya da ona bağlı bir şirketin yararına alınan veya alınmasından kaçınılan herhangi bir önlem veya denkleştirilmesi gereken herhangi bir işlem yoktur.

#### **4.l-) Şirkette (4.k) Bendinde Bahsedilen Hukuki İşlemlerde Uygun Bir Karşı Edim Sağlanıp Sağlanmadığı, Alınan veya Alınmasından Kaçınılan Önlemin Şirketi Zarara Uğratıp Uğratmadığı, Şirketi Zarara Uğratmışsa Bunun Denkleştirilip Denkleştirilmediği:**

Şirkette raporun (4.k) bendinde sayılan nitelikte herhangi bir işlem olmadığından denkleştirilmesi gereken bir zarar bulunmamaktadır.

#### **4.m-) Faaliyet Raporu Tarihine Kadar Meydana Gelen Önemli Olaylar**

12 Ağustos 2020 tarihi itibarıyla meydana gelmiş finansal raporu etkileyecek herhangi bir olağanüstü gelişme olmamıştır.

## 5) Finansal Durum:

### 5.a-) Özet Finansal Durum Tablosu

|                           | 30.06.2020        | 31.12.2019        | 31.12.2018        |
|---------------------------|-------------------|-------------------|-------------------|
| Dönen Varlıklar           | 52.496.327        | 46.731.139        | 50.821.888        |
| Duran Varlıklar           | 39.949.855        | 38.355.549        | 32.969.241        |
| <b>Toplam Varlıklar</b>   | <b>92.446.182</b> | <b>85.086.688</b> | <b>83.791.129</b> |
| Kısa Vadeli Yükümlülükler | 53.633.250        | 38.155.776        | 33.107.245        |
| Uzun Vadeli Yükümlülükler | 15.738.287        | 20.534.827        | 21.093.754        |
| Özkaynaklar               | 23.074.645        | 26.396.085        | 29.590.130        |
| <b>Toplam Kaynaklar</b>   | <b>92.446.182</b> | <b>85.086.688</b> | <b>83.791.129</b> |

### 5.b-) Özet Kâr veya Zarar Tablosu

|                           | 30.06.2020  | 30.06.2019 | 30.06.2018 |
|---------------------------|-------------|------------|------------|
| Net Satışlar              | 53.431.435  | 54.435.588 | 54.758.035 |
| Brüt Kar                  | 11.197.051  | 12.799.684 | 14.836.523 |
| Faaliyet Karı / (Zararı)  | 1.102.862   | 4.494.842  | 7.700.435  |
| FAVÖK                     | (1.388.821) | 2.493.826  | 7.434.727  |
| Net Dönem Karı / (Zararı) | (2.754.803) | 1.971.770  | 3.076.304  |

### 5.c-) Temel Rasyolar

|                            | 30.06.2020 | 31.12.2019 | 31.12.2018 |
|----------------------------|------------|------------|------------|
| Cari Oran                  | 0,98       | 1,22       | 1,54       |
| Likitide Oranı             | 0,67       | 0,74       | 0,89       |
| Borç Ödeme Süresi (Gün)    | 92         | 78         | 82         |
| Alacak Tahsil Süresi (Gün) | 83         | 87         | 85         |
| Borç/Özkaynak Oranı        | 3,01       | 2,22       | 1,83       |

Şirketin son 3 yıl itibariyle toplam satış bilgileri aşağıdaki gibidir.

|                                | SATIŞ TUTARI (Türk Lirası) |               |                    |               |                    |               |
|--------------------------------|----------------------------|---------------|--------------------|---------------|--------------------|---------------|
|                                | 2018<br>1. Yarıyıl         | %             | 2019<br>1. Yarıyıl | %             | 2020<br>1. Yarıyıl | %             |
| Bağımsız Yedek Parça Satışları | 36.010.286                 | 65,76         | 32.895.986         | 60,43         | 31.634.634         | 59,21         |
| Orjinal Yedek Parça Satışları  | 18.747.749                 | 34,24         | 21.539.602         | 39,57         | 21.796.801         | 40,79         |
| <b>TOPLAM</b>                  | <b>54.758.035</b>          | <b>100,00</b> | <b>54.435.588</b>  | <b>100,00</b> | <b>53.431.435</b>  | <b>100,00</b> |

#### **5.d-) İşletmenin Finansman Kaynakları ve Risk Yönetim Politikaları:**

İşletme sermayesinin yetersiz olması yabancı kaynak ihtiyacı doğurmaktadır. Bu kapsamda ağırlıklı olarak düşük maliyetli olmaları nedeniyle Türkiye İhracat ve Kredi Bankası A.Ş. kaynaklı krediler kullanılmaktadır. Şirketimiz'in karşı karşıya olduğu riskler ve bu risklere karşı uyguladığı risk yönetiminin esasları ise aşağıdaki gibidir:

Şirketimiz'de risk yönetimi; mali, operasyonel ve uyum riskleri ile finansal risklerin takibi, ölçülmesi ve ihtiyaç olduğu takdirde ana ortaklığımız olan Doğan Holding bünyesindeki ilgili birimlerden (mali, uyum ve operasyonel riskler için Mali İşler Başkanlığı; finansal riskler için Finansman Başkan Yardımcılığı) destek alınması şeklinde yürütülmektedir.

#### **5.e-) Sermaye Piyasası Araçları:**

01.01.2020 - 30.06.2020 ara hesap döneminde çıkarılan sermaye piyasası aracı bulunmamaktadır.

### **6) Riskler ve Yönetim Organı'nın Değerlendirmeleri Finansal Tabloların Hazırlanma Süreciyle İlgili Olarak; Şirket'in İç Denetim ve Risk Yönetim Sistemlerinin Ana Unsurlarına İlişkin Açıklamalar:**

Ana Ortak Doğan Holding Denetim ve Risk Yönetim Grup Başkanlığı iç kontrol fonksiyonunun yerine getirilmesinde yönlendirici olmakta ve Şirkete destek vermektedir.

Doğan Holding Denetim ve Risk Yönetim Grup Başkanlığı tarafından yapılan çalışmalar sonucu elde edilen bulgular Şirketimiz tarafından değerlendirilmekte ve yapılan öneriler doğrultusunda düzeltme ve düzenlemeler yapılarak iç kontrol sistemleri sürekli geliştirilmektedir.

Risk Yönetimi kapsamında ise, Riskin Erken Saptanması ve Yönetimi Komitesi oluşturulmuştur. Komite, çalışmalarını sürdürmektedir.

### **7) Şirketin Sermayesinin Karşılıksız Kalıp Kalmadığına veya Borca Batık Olup Olmadığına İlişkin Tespit ve Yönetim Organı Değerlendirmeleri:**

30.06.2020 tarihi itibarıyla, özkaynaklarımızın toplam tutarı 23.074.645 Türk Lirası olup, 10.000.000 Türk Lirası olan çıkarılmış sermayemizin %231 oranında üzerindedir.

### **8) Yönetim Kurulunun Kar Dağıtım Teklifi**

Türk Ticaret Kanunu ("TTK"), Sermaye Piyasası Mevzuatı ve Sermaye Piyasası Kurulu ("SPK") Düzenlemeleri, Kurumlar Vergisi, Gelir Vergisi ve diğer ilgili yasal mevzuat hükümleri ile Şirket Esas Sözleşmesi'nin ilgili hükümleri ve kamuya açıklanmış olan "Kâr Dağıtım Politikası" dikkate alınarak;

- SPK'nın II-14.1 "Sermaye Piyasasında Finansal Raporlamaya İlişkin Esaslar Tebliği ("Tebliğ") hükümleri dahilinde, Kamu Gözetimi, Muhasebe ve Denetim Standartları Kurumu ("KGG") tarafından yayımlanan Türkiye Muhasebe Standartları ("TMS")'na ve Türkiye Finansal Raporlama Standartları ("TFRS")'na uygun olarak hazırlanan, sunum esasları SPK'nın konuya ilişkin Kararları uyarınca belirlenen, bağımsız denetimden geçmiş, Şirketimiz'in 01.01.2019 - 31.12.2019 hesap dönemine ait Konsolide Finansal Tabloları'na göre; "Ertelenmiş Vergi Geliri" dikkate alındığında 1.084.082,-Türk Lirası tutarında "Net Dönem Karı" oluştuğu; TTK'nın 519'uncu maddesinin (1)'inci fıkrası uyarınca belirlenen sınıra ulaşılmış olduğu dikkate alınarak "Genel Kanuni Yedek Akçe" ayrılmadan 2.300,00,-Türk Lirası tutarında "Bağışlar"

ilave edildikten sonra, 1.086.382,-Türk Lirası tutarında "Bağışlar Eklenmiş Net Dağıtılabilir Dönem Karı" hesaplandı,

- Vergi Mevzuatı kapsamında ve T.C. Maliye Bakanlığı tarafından yayımlanan Tek Düzen Hesap Planı ("Muhasebe Sistemi Uygulama Genel Tebliği")na göre tutulan Şirketimiz'in 01.01.2019 - 31.12.2019 hesap dönemine ait Yasal Muhasebe Kayıtları ("Yasal Muhasebe Kayıtları")na göre ise 2.659.734,67-Türk Lirası tutarında "Net Dönem Karı" oluştuğu; TTK'nın 519'uncu maddesinin (1)'inci fıkrası uyarınca belirlenen sınıra ulaşılmış olduğu dikkate alınarak "Genel Kanuni Yedek Akçe" ayrılmaması neticesinde 2.659.734,67-Türk Lirası tutarında "Net Dağıtılabilir Dönem Karı" hesaplandı,

görülmektedir;

- "Net Dağıtılabilir Dönem Karı"nın hesaplanmasında, SPK ve KGK düzenlemeleri çerçevesinde, TMS ve TFRS'ye uygun olarak hazırlanan konsolide finansal tabloların esas alınması,
- Bu çerçevede, TTK'nın 519'uncu maddesinin 2'nci fıkrasının (c) bendi uyarınca 10.000,-Türk Lirası tutarında ilave "Genel Kanuni Yedek Akçe" ayrıldıktan sonra, kar payı dağıtımına başlandığı tarihte "küsürat" konusunda geçerli olan, Merkezi Kayıt Kuruluşu A.Ş. ("MKK") kurallarına da uymak suretiyle, "Çıkarılmış Sermaye"nin brüt %6,00'sı, net %5,10'u oranında olmak üzere, toplam 600.000,-Türk Lirası (brüt), 510.000,-Türk Lirası (net) tutarında "nakit" kar dağıtımı yapılması ve kar payı dağıtımına en geç 30 Nisan 2020 tarihinde başlanması,
- SPK ve KGK düzenlemeleri çerçevesinde, TMS ve TFRS'ye uygun olarak hazırlanan konsolide finansal tablolarına göre gerekli yasal karşılıklar ayrıldıktan sonra kar dağıtımına konu edilmeyen 474.082,-Türk Lirası tutarındaki dağıtılmayan karların "Geçmiş Yıllar Karları veya Zararları" hesabına alınmasına,
- Şirketimiz'in Yasal Muhasebe Kayıtları'na göre; gerekli yasal karşılıklar ayrıldıktan sonra kar dağıtımına konu edilmeyen 2.049.734,67-Türk Lirası tutarındaki dağıtılmayan karların "Olağanüstü Yedekler" hesabına alınması,

kar dağıtımında, TTK ve Vergi Usul Kanunu kapsamında tutulan mali kayıtlarımıza göre hesaplanan 2.659.734,67 Türk Lirası "net dağıtılabilir dönem karı"nın referans alınmasına ve "Çıkarılmış Sermaye"nin brüt %6'sı, net %5'i oranında olmak üzere, toplam 600.000,00 Türk Lirası (brüt), 510.000,00 Türk Lirası (net) tutarında "nakit" kar dağıtımı yapılmasına ilişkin teklifi 25 Mart 2020 tarihli Olağan Genel Kurul Toplantısında oy birliği ile kabul edildi ve nakit kar dağıtımı 14 Nisan 2020 tarihinde tamamlandı.

## 9) Diğer Hususlar

### Personel Hareketleri

30 Haziran 2020 tarihi itibarıyla Şirket bünyesinde istihdam edilen personel sayısı 340 kişidir. (31 Aralık 2019: 338). Bunlardan 229 (31 Aralık 2019: 230) kişi Toplu İş sözleşme Hükümlerine tabi (kapsam içi), 111 (31 Aralık 2019: 108) kişi Toplu İş Sözleşme Hükümleri dışındaki (kapsam dışı) personeldir.

### Toplu İş Sözleşmesi Uygulaması

Şirketimizin üyesi olduğu MESS (Türkiye Metal Sanayicileri Sendikası) ile Türk Metal Sendikası arasında 29 Ocak 2020 tarihinde imzalanan 1.9.2019-31.8.2021 yürürlük süreli Grup Toplu İş Sözleşmesi ile;

- İlk 6 ay için ücreti 12 TL/saat altında olan çalışanlara, saat ücreti 12 TL'yi geçmeyecek şekilde 30 kuruş iyileştirme yapılacaktır. Bu iyileştirmenin üzerine %17 oranında ücret zammı uygulanacaktır.
- İkinci 6 ay için ise %6 oranında ücret artışı yapılacaktır. Dönem enflasyonu, bu oranın üzerinde gerçekleşirse aradaki fark bu ücret artışına eklenecektir.
- Takip eden üçüncü ve dördüncü 6 aylar için enflasyon oranında ücret artışı yapılacaktır.
- Tüm sosyal yardımlarda artış oranı birinci yıl için %20 iken, ikinci yıl için enflasyon oranında olacaktır.
- 2019-2021 Grup Toplu İş Sözleşmesi ile birlikte Tamamlayıcı Sağlık Sigortası ("TSS") verilmesi konusunda mutabakat sağlanmıştır. Buna göre TSS maliyeti yine MESS tarafından karşılanacak şekilde devam edecektir.

### **Personel ve İşçiye Sağlanan Hak ve Menfaatler**

Şirketimiz'in, toplu sözleşme gereği kapsam içi personele, ücretlerine ek olarak kanuni tatil ödemesi, ikramiye, yakacak, bayram yardımı, yıllık izin harçlığı, iş elbisesi, ayakkabı ve tahsil yardımı, doğum, ölüm, evlenme yardımı, yemek ve yol giderlerini karşılama gibi menfaatler sağlanmıştır.

## 10) Finansal Rapor ve Faaliyet Raporu'nun Kabulüne İlişkin Yönetim Kurulu Kararı

### DİTAŞ DOĞAN YEDEK PARÇA İMALAT VE TEKNİK A.Ş. YÖNETİM KURULU KARARI

**Toplantı Tarihi** : 12.08.2020

**Karar No.** : 2020/19

Şirket Yönetim Kurulu aşağıda imzası bulunan üyelerinin katılımıyla gündemindeki konuları karara bağlamak üzere Şirket Merkezi'nde toplandı

**Gündem** : Şirket'in 01.01.2020-30.06.2020 ara hesap dönemine ait Finansal Rapor ile Faaliyet Raporu'nun kabulü.

**Karar** :

Yapılan görüşmeler neticesinde;

Sermaye Piyasası Kurulu ("SPK")'nın II-14.1 "Sermaye Piyasasında Finansal Raporlamaya İlişkin Esaslar Tebliği" kapsamında ve Kamu Gözetimi, Muhasebe ve Denetim Standartları Kurumu ("KGK") tarafından yayımlanan Türkiye Muhasebe Standartları ("TMS")'na ve Türkiye Finansal Raporlama Standartları ("TFRS")'na uygun olarak sunum esasları 660 sayılı Kanun Hükmünde Kararname ("KHK")'nin 9'uncu maddesinin (b) bendine dayanılarak KGK tarafından geliştirilen ve KGK'nın 15.04.2019 tarihli kararı ile belirlenip kamuya duyurulan 2019 TFRS Taksonomisi'ne uygun olarak hazırlanan; bağımsız denetim kuruluşunun sınırlı denetiminden geçmiş, bir önceki dönem ile karşılaştırmalı 01.01.2020–30.06.2020 ara hesap dönemine ait Konsolide ekli Finansal Rapor'unun kabulüne,

Türk Ticaret Kanunu ("TTKn."), Gümrük ve Ticaret Bakanlığı ("Bakanlık")'nın "Şirketlerin Yıllık Faaliyet Raporunun Asgari İçeriğinin Belirlenmesi Hakkında Yönetmelik" ve SPK'nın II-14.1 "Sermaye Piyasasında Finansal Raporlamaya İlişkin Esaslar Tebliği"ne uygun olarak hazırlanan; 01.01.2020-30.06.2020 ara hesap dönemine ait finansal tablo ve dipnotları ile uyumlu; bağımsız denetim kuruluşunun sınırlı denetiminden geçmiş, 01.01.2020 – 30.06.2020 ara hesap dönemine ait ekli Faaliyet Raporu'nun kabulüne,

oybirliği ile karar verilmiştir.

**Çağlar GÖĞÜŞ**  
Başkan

**Tolga BABALI**  
Başkan Vekili

**Osman Zeki SEVER**  
Murahhas Üye

**Uğur Tevfik DOĞAN**  
Üye

**Salih ERTÖR**  
Üye

**Ahmet Fatih TAMAY**  
Üye

## 11) Finansal Rapor ve Faaliyet Raporu Sorumluluk Beyanı

**DİTAŞ DOĞAN YEDEK PARÇA İMALAT VE TEKNİK A.Ş.**  
**FİNANSAL RAPOR VE FAALİYET RAPORUNUN KABULÜNE İLİŞKİN YÖNETİM KURULU'NUN**

**KARAR TARİHİ** : 12.08.2020  
**KARAR SAYISI** : 2020/19

### **SERMAYE PİYASASI KURULU'NUN** **II-14.1 TEBLİĞİ'NİN İKİNCİ BÖLÜMÜNÜN 9. MADDESİ GEREĞİNCE** **SORUMLULUK BEYANI**

Ditaş Doğan Yedek Parça İmalat ve Teknik A.Ş.'nin, 01.01.2020-30.06.2020 ara hesap dönemine ait Sermaye Piyasası Kurulu ("SPK")'nun II-14.1 "Sermaye Piyasasında Finansal Raporlamaya İlişkin Esaslar Tebliği" kapsamında ve Kamu Gözetimi, Muhasebe ve Denetim Standartları Kurumu ("KGK") tarafından yayımlanan Türkiye Muhasebe Standartları ("TMS") ve Türkiye Finansal Raporlama Standartları ("TFRS")'na uygun olarak sunum esasları 660 sayılı Kanun Hükmünde Kararname ("KHK")'nin 9'uncu maddesinin (b) bendine dayanılarak KGK tarafından geliştirilen ve KGK'nın 15.04.2019 tarihli Kararı ile belirlenip kamuya duyurulan 2019 TFRS Taksonomisi'ne uygun olarak hazırlanan; bağımsız denetim kuruluşunun sınırlı denetiminden geçmiş, bir önceki dönem ile karşılaştırmalı Konsolide Finansal Rapor'u ile 01.01.2020 – 30.06.2020 ara hesap dönemine ait bağımsız denetim kuruluşunun sınırlı denetiminden geçmiş Faaliyet Raporu, tarafımızdan incelenmiş olup; görev ve sorumluluk alanımızda sahip olduğumuz bilgiler çerçevesinde;

- Konsolide Finansal Rapor, Faaliyet Raporu'nun önemli konularda gerçeğe aykırı bir açıklama veya açıklamanın yapıldığı tarih itibarıyla yanıltıcı olması sonucunu doğurabilecek herhangi bir eksiklik içermediği,
- Yürürlükteki Finansal Raporlama Standartları'na göre hazırlanmış Konsolide Finansal Rapor'un, Şirket'in aktifleri, pasifleri, kar ve zararı ile finansal durumu hakkında gerçeği dürüst bir biçimde yansıttığı ve Faaliyet Raporu'nun da Şirket'in işin gelişimini ve performansını ve finansal durumunu, karşı karşıya olduğu önemli riskler ve belirsizliklerle birlikte, dürüstçe yansıttığı,

tespit olunmuştur.

**Uğur Tevfik DOĞAN**  
Denetimden Sorumlu Komite Başkanı

**Salih ERTÖR**  
Denetimden Sorumlu Komite Üyesi

**Osman Zeki SEVER**  
Yönetim Kurulu Murahhas Üyesi,  
Genel Müdür ve İcra Kurulu Başkanı

**Süleyman GÖKALP**  
Mali İşler Direktörü



## 11) Finansal Rapor

**DİTAŞ DOĞAN YEDEK PARÇA İMALAT VE TEKNİK A.Ş.**

**1 OCAK - 30 HAZİRAN 2020 ARA HESAP DÖNEMİNE AİT  
KONSOLİDE FİNANSAL TABLOLAR VE  
SINIRLI DENETİM RAPORU**



## ARA DÖNEM FİNANSAL BİLGİLERE İLİŞKİN SINIRLI DENETİM RAPORU

Ditaş Doğan Yedek Parça İmalat ve Teknik A.Ş. Genel Kurulu'na

### Giriş

1. Ditaş Doğan Yedek Parça İmalat ve Teknik A.Ş.'nin ("Şirket") ve bağlı ortaklıklarının (hep birlikte "Grup" olarak anılacaktır) 30 Haziran 2020 tarihli ilişikteki konsolide finansal durum tablosunun ve aynı tarihte sona eren altı aylık dönemine ait konsolide kâr veya zarar ve diğer kapsamlı gelir tablosunun, özkaynak değişim tablosunun ve nakit akış tablosu ile önemli muhasebe politikalarının özetinin ve diğer açıklayıcı dipnotlarının sınırlı denetimini yürütmüş bulunuyoruz. Grup yönetimi, söz konusu ara dönem finansal bilgilerin Türkiye Muhasebe Standardı 34'e ("TMS 34") "Ara Dönem Finansal Raporlama" uygun olarak hazırlanmasından ve gerçeğe uygun bir biçimde sunumundan sorumludur. Sorumluluğumuz, yaptığımız sınırlı denetime dayanarak söz konusu ara dönem finansal bilgilere ilişkin bir sonuç bildirmektir.

### Sınırlı Denetimin Kapsamı

2. Yaptığımız sınırlı denetim, Sınırlı Bağımsız Denetim Standardı ("SBDS") 2410 "Ara Dönem Finansal Bilgilerin, İşletmenin Yıllık Finansal Tablolarının Bağımsız Denetimini Yürüten Denetçi Tarafından Sınırlı Bağımsız Denetimi"ne uygun olarak yürütülmüştür. Ara dönem finansal bilgilere ilişkin sınırlı denetim, başta finans ve muhasebe konularından sorumlu kişiler olmak üzere ilgili kişilerin sorgulanması ve analitik prosedürler ile diğer sınırlı denetim prosedürlerinin uygulanmasından oluşur. Ara dönem finansal bilgilerin sınırlı denetiminin kapsamı; Bağımsız Denetim Standartları'na uygun olarak yapılan ve amacı finansal tablolar hakkında bir görüş bildirmek olan bağımsız denetimin kapsamına kıyasla önemli ölçüde dardır. Sonuç olarak ara dönem finansal bilgilerin sınırlı denetimi, denetim şirketinin, bir bağımsız denetimde belirlenebilecek tüm önemli hususlara vâkıf olabileceğine ilişkin bir güvence sağlamamaktadır. Bu sebeple, bir bağımsız denetim görüşü bildirmemekteyiz.

### Sonuç

3. Sınırlı denetimimize göre ilişikteki ara dönem konsolide finansal bilgilerin Ditaş Doğan Yedek Parça İmalat ve Teknik A.Ş.'nin ve bağlı ortaklıklarının 30 Haziran 2020 tarihi itibarıyla konsolide finansal durumunun, aynı tarihte sona eren altı aylık döneme ilişkin konsolide finansal performansının ve nakit akışlarının TMS 34'e uygun olarak, tüm önemli yönleriyle gerçeğe uygun bir biçimde sunulmadığı kanaatine varmamıza sebep olacak herhangi bir husus dikkatimizi çekmemiştir.

PwC Bağımsız Denetim ve  
Serbest Muhasebeci Mali Müşavirlik A.Ş.

Mert Tüten, SMMM  
Sorumlu Denetçi

İstanbul, 12 Ağustos 2020

# **DİTAŞ DOĞAN YEDEK PARÇA İMALAT VE TEKNİK A.Ş.**

| <b>İÇİNDEKİLER</b>   | <b>SAYFA</b> |
|--|--------------|
| <b>KONSOLİDE FİNANSAL DURUM TABLOSU .....</b>  | <b>1-2</b>   |
| <b>KONSOLİDE KAR VEYA ZARAR VE DİĞER KAPSAMLI GELİR TABLOSU .....</b>  | <b>3</b>     |
| <b>KONSOLİDE ÖZKAYNAKLAR DEĞİŞİM TABLOSU .....</b>   | <b>4</b>     |
| <b>KONSOLİDE NAKİT AKIŞ TABLOSU .....</b>  | <b>5-6</b>   |
| <b>KONSOLİDE FİNANSAL TABLOLARA İLİŞKİN AÇIKLAYICI DİPNOTLAR.....</b>  | <b>7-70</b>  |
| DİPNOT 1 ŞİRKET'İN ORGANİZASYONU VE FAALİYET KONUSU .....  | 7            |
| DİPNOT 2 FİNANSAL TABLOLARIN SUNUMUNA İLİŞKİN ESASLAR .....  | 8-30         |
| DİPNOT 3 NAKİT VE NAKİT BENZERLERİ .....   | 30           |
| DİPNOT 4 KISA VE UZUN VADELİ BORÇLANMALAR .....  | 31-34        |
| DİPNOT 5 TİCARİ ALACAK VE BORÇLAR.....   | 34-35        |
| DİPNOT 6 DİĞER ALACAK VE BORÇLAR .....   | 35-36        |
| DİPNOT 7 STOKLAR .....   | 36           |
| DİPNOT 8 PEŞİN ÖDENMİŞ GİDERLER VE ERTELENMİŞ GELİRLER .....   | 37           |
| DİPNOT 9 DİĞER DÖNEN VARLIKLAR.....  | 38           |
| DİPNOT 10 KULLANIM HAKKI VARLIKLARI.....   | 38           |
| DİPNOT 11 MADDİ DURAN VARLIKLAR .....  | 39           |
| DİPNOT 12 MADDİ OLMAYAN DURAN VARLIKLAR .....  | 40           |
| DİPNOT 13 DEVLET TEŞVİK VE YARDIMLARI.....   | 41           |
| DİPNOT 14 KARŞILIKLAR, KOŞULLU VARLIK VE YÜKÜMLÜLÜKLER.....  | 41-43        |
| DİPNOT 15 ÇALIŞANLARA SAĞLANAN FAYDALAR .....  | 43-45        |
| DİPNOT 16 ÖZKAYNAKLAR .....  | 45-48        |
| DİPNOT 17 HASILAT VE SATIŞLARIN MALİYETİ .....   | 48           |
| DİPNOT 18 ARAŞTIRMA VE GELİŞTİRME, PAZARLAMA VE GENEL YÖNETİM GİDERLERİ .....  | 49           |
| DİPNOT 19 NİTELİKLERİNE GÖRE GİDERLER.....   | 49           |
| DİPNOT 20 ESAS FAALİYETLERDEN DİĞER GELİRLER VE GİDERLER .....   | 50-51        |
| DİPNOT 21 FİNANSMAN GELİRLERİ VE GİDERLERİ .....   | 51           |
| DİPNOT 22 GELİR VERGİLERİ.....   | 51-56        |
| DİPNOT 23 PAY BAŞINA KAZANÇ/(KAYIP).....   | 56           |
| DİPNOT 24 İLİŞKİLİ TARAF AÇIKLAMALARI.....   | 57-58        |
| DİPNOT 25 TÜREV ARAÇLAR .....  | 59           |
| DİPNOT 26 FİNANSAL ARAÇLAR VE FİNANSAL ARAÇLARDAN KAYNAKLANAN RİSKLERİN NİTELİĞİ VE DÜZEYİ.....  | 59-69        |
| DİPNOT 27 RAPORLAMA DÖNEMİNDEN SONRAKİ OLAYLAR .....   | 69           |
| DİPNOT 28 FİNANSAL TABLOLARI ÖNEMLİ ÖLÇÜDE ETKİLEYEN YA DA FİNANSAL TABLOLARIN AÇIK, YORUMLANABİLİR VE ANLAŞILABİLİR OLMASI AÇISINDAN AÇIKLANMASI GEREKLİ OLAN DİĞER HUSUSLAR..... | 70           |

## DİTAŞ DOĞAN YEDEK PARÇA İMALAT VE TEKNİK A.Ş.

### 30 HAZİRAN 2020 VE 31 ARALIK 2019 TARİHLERİ İTİBARIYLA KONSOLİDE FİNANSAL DURUM TABLOSU

(Tutarlar aksi belirtilmedikçe Türk Lirası ("TL") olarak ifade edilmiştir.)

| <b>VARLIKLAR</b>                               | <b>Dipnot<br/>Referansı</b> | <b>Sınırlı<br/>Denetimden<br/>Geçmiş<br/>Cari Dönem<br/>30 Haziran 2020</b> | <b>Bağımsız<br/>Denetimden<br/>Geçmiş<br/>Geçmiş Dönem<br/>31 Aralık 2019</b> |
|--|-----------------------------|---|---|
| <b>Dönen varlıklar</b>                         |                             | <b>52.496.327</b>   | <b>46.731.139</b>   |
| Nakit ve nakit benzerleri                      | 3                           | 10.144.344  | 2.075.550   |
| Ticari alacaklar                               |                             |   |   |
| -İlişkili olmayan taraflardan ticari alacaklar | 5                           | 21.796.908  | 23.406.520  |
| Diğer alacaklar                                |                             |   |   |
| -İlişkili olmayan taraflardan diğer alacaklar  | 6                           | 116.224   | 122.715   |
| Stoklar  | 7                           | 16.803.879  | 18.660.750  |
| Peşin ödenmiş giderler                         | 8                           | 1.388.033   | 1.592.136   |
| Cari dönem vergisiyle ilgili varlıklar         |                             | 18.196  | 16.573  |
| Diğer dönen varlıklar                          | 9                           | 2.228.743   | 856.895   |
| <b>Duran varlıklar</b>                         |                             | <b>39.949.855</b>   | <b>38.355.549</b>   |
| Diğer alacaklar                                |                             |   |   |
| -İlişkili olmayan taraflardan diğer alacaklar  | 6                           | 93.040  | 19.744  |
| Maddi duran varlıklar                          | 11                          | 27.865.939  | 29.977.746  |
| Kullanım hakkı varlıkları                      | 10                          | 1.566.322   | 1.754.653   |
| Maddi olmayan duran varlıklar                  | 12                          | 6.455.050   | 3.868.594   |
| Peşin ödenmiş giderler                         | 8                           | 803.481   | 500.989   |
| Ertelenmiş vergi varlığı                       | 22                          | 3.166.023   | 2.233.823   |
| <b>TOPLAM VARLIKLAR</b>                        |                             | <b>92.446.182</b>   | <b>85.086.688</b>   |

30 Haziran 2020 tarihi itibarıyla hazırlanan konsolide finansal tablolar, Yönetim Kurulu tarafından 12 Ağustos 2020 tarihinde onaylanmıştır.

Takip eden dipnotlar, konsolide finansal tabloların tamamlayıcı parçasını oluştururlar.

**DİTAŞ DOĞAN YEDEK PARÇA İMALAT VE TEKNİK A.Ş.****30 HAZİRAN 2020 VE 31 ARALIK 2019 TARİHLERİ İTİBARIYLA  
KONSOLİDE FİNANSAL DURUM TABLOSU**

(Tutarlar aksi belirtilmedikçe Türk Lirası ("TL") olarak ifade edilmiştir.)

| <b>KAYNAKLAR</b>  | <b>Dipnot<br/>Referansı</b> | <b>Sınırlı<br/>Denetimden<br/>Geçmiş<br/>Cari Dönem<br/>30 Haziran 2020</b> | <b>Bağımsız<br/>Denetimden<br/>Geçmiş<br/>Geçmiş Dönem<br/>31 Aralık 2019</b> |
|---|-----------------------------|---|---|
| <b>Kısa vadeli yükümlülükler</b>  |                             | <b>53.633.250</b>   | <b>38.155.776</b>   |
| Kısa vadeli borçlanmalar  |                             |   |   |
| -İlişkili olmayan taraflardan kısa vadeli borçlanmalar                                    |                             |   |   |
| - <i>Banka kredileri</i>  | 4                           | 28.779.242  | 5.712.705   |
| Uzun vadeli borçlanmaların kısa vadeli kısımları  |                             |   |   |
| -İlişkili taraflardan uzun vadeli borçlanmaların kısa vadeli kısımları                    |                             |   |   |
| - <i>Kiralama işlemlerinden borçlar</i>   | 4,24                        | 539.626   | 630.388   |
| -İlişkili olmayan taraflardan uzun vadeli borçlanmaların kısa vadeli kısımları            |                             |   |   |
| - <i>Banka kredileri</i>  | 4                           | 1.548.828   | 4.925.754   |
| - <i>Kiralama işlemlerinden borçlar</i>   | 4                           | 29.491  | 16.905  |
| Ticari borçlar  |                             |   |   |
| - <i>İlişkili olmayan taraflara ticari borçlar</i>  | 5                           | 13.914.279  | 20.695.270  |
| Çalışanlara sağlanan faydalar kapsamında borçlar  | 15                          | 3.903.749   | 2.408.380   |
| Diğer borçlar   |                             |   |   |
| - <i>İlişkili taraflara diğer borçlar</i>   | 24                          | 202.334   | 1.247.040   |
| - <i>İlişkili olmayan taraflara diğer borçlar</i>   | 6                           | 126.309   | 96.809  |
| Türev araçlar   | 25                          | 1.569.875   | -   |
| Ertelenmiş gelirler (Müşteri sözleşmelerinden doğan yükümlülüklerin dışında kalanlar)     | 8                           | 663.644   | 309.380   |
| Kısa vadeli karşılıklar   |                             |   |   |
| - <i>Çalışanlara sağlanan faydalara ilişkin kısa vadeli karşılıklar</i>                   | 15                          | 1.693.416   | 1.921.624   |
| - <i>Diğer kısa vadeli karşılıklar</i>  | 14                          | 662.457   | 191.521   |
| <b>Uzun vadeli yükümlülükler</b>  |                             | <b>15.738.287</b>   | <b>20.534.827</b>   |
| Uzun vadeli borçlanmalar  |                             |   |   |
| -İlişkili taraflardan uzun vadeli borçlanmalar  |                             |   |   |
| - <i>Kiralama işlemlerinden borçlar</i>   | 4,24                        | 1.305.119   | 1.374.037   |
| -İlişkili olmayan taraflardan uzun vadeli borçlanmalar                                    |                             |   |   |
| - <i>Banka kredileri</i>  | 4                           | 3.083.280   | 8.750.992   |
| - <i>Kiralama işlemlerinden borçlar</i>   | 4                           | 18.039  | -   |
| Ertelenmiş gelirler (Müşteri sözleşmelerinden doğan yükümlülüklerin dışında kalanlar)     | 8                           | 149.253   | -   |
| Uzun vadeli karşılıklar   |                             |   |   |
| - <i>Çalışanlara sağlanan faydalara ilişkin uzun vadeli karşılıklar</i>                   | 15                          | 11.182.596  | 10.409.798  |
| <b>ÖZKAYNAKLAR</b>  |                             | <b>23.074.645</b>   | <b>26.396.085</b>   |
| Ödenmiş sermaye   | 16                          | 10.000.000  | 10.000.000  |
| Sermaye düzeltme farkları   | 16                          | 15.137.609  | 15.137.609  |
| Kar veya zararda yeniden sınıflandırılmayacak birikmiş diğer kapsamlı gelirler/(giderler) |                             |   |   |
| -Yeniden değerlendirme ve ölçüm kazançları/(kayıpları)                                    |                             |   |   |
| - <i>Tanımlanmış fayda planları yeniden ölçüm kazançları/(kayıpları)</i>                  | 16                          | (4.712.176)   | (4.712.176)   |
| Kar veya zararda yeniden sınıflandırılacak birikmiş diğer kapsamlı gelirler/(giderler)    |                             |   |   |
| - <i>Yabancı para çevrim farkları</i>   | 16                          | 335.728   | 302.365   |
| Kardan ayrılan kısıtlanmış yedekler   | 16                          | 3.028.735   | 3.018.735   |
| Geçmiş yıllar karları veya zararları  |                             | 2.039.552   | 1.565.470   |
| Net dönem karı veya zararı  |                             | (2.754.803)   | 1.084.082   |
| <b>TOPLAM KAYNAKLAR</b>   |                             | <b>92.446.182</b>   | <b>85.086.688</b>   |

Takip eden dipnotlar, konsolide finansal tabloların tamamlayıcı parçasını oluştururlar.

# DİTAŞ DOĞAN YEDEK PARÇA İMALAT VE TEKNİK A.Ş.

## 1 OCAK - 30 HAZİRAN 2020 VE 2019 ARA HESAP DÖNEMLERİNE AİT KONSOLİDE KAR VEYA ZARAR VE DİĞER KAPSAMLI GELİR TABLOSU

(Tutarlar aksi belirtilmedikçe Türk Lirası ("TL") olarak ifade edilmiştir.)

|   | Dipnot<br>Referansı | Sınırlı<br>Denetimden<br>Geçmiş<br>Cari Dönem<br>1 Ocak -<br>30 Haziran 2020 | Sınırlı<br>Denetimden<br>Geçmemiş<br>Cari Dönem<br>1 Nisan -<br>30 Haziran 2020 | Sınırlı<br>Denetimden<br>Geçmiş<br>Cari Dönem<br>1 Ocak -<br>30 Haziran 2019 | Sınırlı<br>Denetimden<br>Geçmemiş<br>Cari Dönem<br>1 Nisan -<br>30 Haziran 2019 |
|---|---------------------|--|---|--|---|
| Hasılat   | 17                  | 53.431.435   | 22.210.183  | 54.435.588   | 27.526.153  |
| Satışların maliyeti (-)   | 17                  | (42.234.384)   | (17.170.223)  | (41.635.904)   | (21.047.028)  |
| <b>BRÜT KAR/(ZARAR)</b>   |                     | <b>11.197.051</b>  | <b>5.039.960</b>  | <b>12.799.684</b>  | <b>6.479.125</b>  |
| Genel yönetim giderleri (-)   | 18                  | (6.212.803)  | (2.392.058)   | (4.968.700)  | (2.499.916)   |
| Pazarlama giderleri (-)   | 18                  | (4.713.531)  | (2.153.084)   | (5.157.575)  | (2.795.246)   |
| Araştırma ve geliştirme giderleri (-)   | 18                  | (1.659.538)  | (824.126)   | (179.583)  | (104.323)   |
| Esas faaliyetlerden diğer gelirler  | 20                  | 3.969.078  | 1.943.795   | 3.741.464  | 1.903.537   |
| Esas faaliyetlerden diğer giderler (-)  | 20                  | (1.477.395)  | (622.029)   | (1.740.448)  | (682.436)   |
| <b>FİNANSMAN GELİRİ/(GİDERİ) ÖNCESİ<br/>FAALİYET KARI/(ZARARI)</b>                      |                     | <b>1.102.862</b>   | <b>992.458</b>  | <b>4.494.842</b>   | <b>2.300.741</b>  |
| Finansman gelirleri/(giderleri)   | 21                  | (4.789.865)  | (2.009.647)   | (2.867.669)  | (1.569.659)   |
| <b>SÜRDÜRÜLEN FAALİYETLER VERGİ ÖNCESİ<br/>KARI/(ZARARI)</b>                            |                     | <b>(3.687.003)</b>   | <b>(1.017.189)</b>  | <b>1.627.173</b>   | <b>731.082</b>  |
| Sürdürülen faaliyetler vergi geliri/(gideri)  |                     | 932.200  | 362.458   | 344.597  | 153.902   |
| Dönem vergi geliri/(gideri)   | 22                  | -  | -   | (11.687)   | (5.862)   |
| Ertelenmiş vergi geliri/(gideri)  | 22                  | 932.200  | 362.458   | 356.284  | 159.764   |
| <b>SÜRDÜRÜLEN FAALİYETLER<br/>DÖNEM KARI/(ZARARI)</b>                                   |                     | <b>(2.754.803)</b>   | <b>(654.731)</b>  | <b>1.971.770</b>   | <b>884.984</b>  |
| <b>DİĞER KAPSAMLI GELİRLER/(GİDERLER)</b>   |                     |  |   |  |   |
| <b>Kar veya zararda yeniden sınıflandırılacaklar:</b>                                   |                     |  |   |  |   |
| Yabancı para çevrim farkları<br>- Yabancı para çevrim farklarından kazançlar/(kayıplar) |                     | 33.363   | 18.770  | 85.973   | 11.242  |
| <b>DİĞER KAPSAMLI (GİDER)/GELİR</b>   |                     | <b>33.363</b>  | <b>18.770</b>   | <b>85.973</b>  | <b>11.242</b>   |
| <b>TOPLAM KAPSAMLI GELİR/(GİDER)</b>  |                     | <b>(2.721.440)</b>   | <b>(635.961)</b>  | <b>2.057.743</b>   | <b>896.226</b>  |
| Pay başına kazanç/(kayıp)   | 23                  | (0,28)   | (0,07)  | 0,20   | 0,09  |

Takip eden dipnotlar, konsolide finansal tabloların tamamlayıcı parçasını oluştururlar.

## DİTAŞ DOĞAN YEDEK PARÇA İMALAT VE TEKNİK A.Ş.

### 1 OCAK - 30 HAZİRAN 2020 VE 2019 TARİHLERİNDE SONA EREN ARA HESAP DÖNEMLERİNE AİT ÖZKAYNAK DEĞİŞİM TABLOLARI

(Tutarlar aksi belirtilmedikçe Türk Lirası ("TL") olarak ifade edilmiştir.)

|  | Dipnot Referansı | Ödenmiş Sermaye   | Sermaye Düzeltme Farkları | Kar veya Zararda Yeniden Sınıflandırılmayacak Birikmiş Diğer Kapsamlı Gelirler veya Giderler Tanımlanmış Fayda Planları Yeniden Ölçüm (Kayıpları)/ Kazançları | Kar veya Zararda Yeniden Sınıflandırılacak Birikmiş Diğer Kapsamlı Gelirler veya Giderler | Kardan Ayrılan Kısıtlanmış Yedekler | Geçmiş Yıllar Kar/(Zararları) | Net Dönem Karı/(Zararı) | Özkaynaklar       |
|--|------------------|-------------------|---------------------------|---|---|-------------------------------------|-------------------------------|-------------------------|-------------------|
| <b>1 Ocak 2019 Tarihi İtibarıyla Bakiyeler</b>     |                  | <b>10.000.000</b> | <b>15.137.609</b>         | <b>(4.332.193)</b>  | <b>200.509</b>  | <b>2.219.392</b>                    | <b>(1.206.350)</b>            | <b>7.571.163</b>        | <b>29.590.130</b> |
| Transferler  |                  | -                 | -                         | -   | -   | 799.343                             | 6.771.820                     | (7.571.163)             | -                 |
| Toplam kapsamlı gelir/(gider)                      |                  | -                 | -                         | -   | 85.973  | -                                   | -                             | 1.971.770               | 2.057.743         |
| - Dönem karı (zararı)                              |                  | -                 | -                         | -   | -   | -                                   | -                             | 1.971.770               | 1.971.770         |
| - Diğer kapsamlı gelir (gider)                     |                  | -                 | -                         | -   | 85.973  | -                                   | -                             | -                       | 85.973            |
| Kar payları  |                  | -                 | -                         | -   | -   | -                                   | (4.000.000)                   | -                       | (4.000.000)       |
| <b>30 Haziran 2019 Tarihi İtibarıyla Bakiyeler</b> | <b>16</b>        | <b>10.000.000</b> | <b>15.137.609</b>         | <b>(4.332.193)</b>  | <b>286.482</b>  | <b>3.018.735</b>                    | <b>1.565.470</b>              | <b>1.971.770</b>        | <b>27.647.873</b> |
| <b>1 Ocak 2020 Tarihi İtibarıyla Bakiyeler</b>     |                  | <b>10.000.000</b> | <b>15.137.609</b>         | <b>(4.712.176)</b>  | <b>302.365</b>  | <b>3.018.735</b>                    | <b>1.565.470</b>              | <b>1.084.082</b>        | <b>26.396.085</b> |
| Transferler  |                  | -                 | -                         | -   | -   | 10.000                              | 1.074.082                     | (1.084.082)             | -                 |
| Toplam kapsamlı gelir/(gider)                      |                  | -                 | -                         | -   | 33.363  | -                                   | -                             | (2.754.803)             | (2.721.440)       |
| - Dönem karı (zararı)                              |                  | -                 | -                         | -   | -   | -                                   | -                             | (2.754.803)             | (2.754.803)       |
| - Diğer kapsamlı gelir (gider)                     |                  | -                 | -                         | -   | 33.363  | -                                   | -                             | -                       | 33.363            |
| Kar payları (*)                                    |                  | -                 | -                         | -   | -   | -                                   | (600.000)                     | -                       | (600.000)         |
| <b>30 Haziran 2020 Tarihi İtibarıyla Bakiyeler</b> | <b>16</b>        | <b>10.000.000</b> | <b>15.137.609</b>         | <b>(4.712.176)</b>  | <b>335.728</b>  | <b>3.028.735</b>                    | <b>2.039.552</b>              | <b>(2.754.803)</b>      | <b>23.074.645</b> |

(\*) 25 Mart 2020 tarihinde yapılan 2019 yılı Olağan Genel Kurul Toplantısı'nda tamamı dönem karından karşılanmak üzere brüt nakit 600.000 TL'nin dağıtılmasına karar verilmiş olup, 14 Nisan 2020 tarihinde "nakit kar" dağıtımı tamamlanmıştır.

Takip eden dipnotlar, konsolide finansal tabloların tamamlayıcı parçasını oluştururlar.



# DİTAŞ DOĞAN YEDEK PARÇA İMALAT VE TEKNİK A.Ş.

## 1 OCAK - 30 HAZİRAN 2020 VE 2019 ARA HESAP DÖNEMLERİNE AİT KONSOLİDE NAKİT AKIŞ TABLOSU

(Tutarlar aksi belirtilmedikçe Türk Lirası ("TL") olarak ifade edilmiştir.)

|  | Dipnot<br>Referansı | Sınırlı<br>Denetimden<br>Geçmiş<br>Cari Dönem<br>1 Ocak -<br>30 Haziran 2020 | Sınırlı<br>Denetimden<br>Geçmiş<br>Geçmiş Dönem<br>1 Ocak -<br>30 Haziran 2019 |
|--|---------------------|--|--|
| <b>A. İŞLETME FAALİYETLERİNDEN NAKİT AKIŞLARI</b>  |                     | <b>364.497</b>   | <b>8.251.060</b>   |
| <b>Dönem (zararı)/karı</b>   |                     | <b>(2.754.803)</b>   | <b>1.971.770</b>   |
| <b>Dönem net (zararı)/karı mutabakatı ile ilgili düzeltmeler</b>   |                     | <b>6.551.728</b>   | <b>5.887.057</b>   |
| Amortisman ve itfa gideri ile ilgili düzeltmeler   | 10,11,12            | 2.716.026  | 2.507.981  |
| Değer Düşüklüğü (İptali) İle İlgili Düzeltmeler  |                     |  |  |
| Stok değer düşüklüğü/(iptali) ile ilgili düzeltmeler   | 7                   | 57.010   | (61.430)   |
| Karşılıklar İle İlgili Düzeltmeler   |                     |  |  |
| Çalışanlara sağlanan faydalara ilişkin karşılıklar/(iptali) ile ilgili düzeltmeler                       | 15                  | 818.074  | 1.137.806  |
| Faiz (Gelirleri) ve Giderleri İle İlgili Düzeltmeler   |                     |  |  |
| Faiz gelirleri ile ilgili düzeltmeler  | 20                  | (11.517)   | (42.960)   |
| Faiz giderleri ile ilgili düzeltmeler  | 21                  | 640.385  | 526.966  |
| Vadeli alımlardan kaynaklanan ertelenmiş finansman gideri  | 20                  | (180.729)  | (78.711)   |
| Vadeli satışlardan kaynaklanan kazanılmamış finansman geliri   | 20                  | 186.598  | 263.490  |
| Gerçekleşmemiş yabancı para çevrim farkları ile ilgili düzeltmeler                                       | 4                   | 1.688.206  | 1.857.234  |
| Gerçeğe uygun değer kayıpları (kazançları) ile ilgili düzeltmeler  |                     |  |  |
| Türev finansal araçların gerçeğe uygun değer kayıpları (kazançları) ile ilgili düzeltmeler               | 25                  | 1.569.875  | 121.278  |
| Vergi (geliri) gideri ile ilgili düzeltmeler   | 22                  | (932.200)  | (344.597)  |
| <b>İşletme sermayesinde gerçekleşen değişimler</b>   |                     | <b>(3.157.321)</b>   | <b>959.016</b>   |
| Ticari Alacaklardaki Azalış (Artış) ile İlgili Düzeltmeler   |                     |  |  |
| İlişkili olmayan taraflardan ticari alacaklardaki azalış (artış)   |                     | 1.790.341  | (3.441.577)  |
| Faaliyetlerle İlgili Diğer Alacaklardaki Azalış/(Artış) ile İlgili Düzeltmeler                           |                     |  |  |
| İlişkili olmayan taraflardan faaliyetlerle ilgili diğer alacaklardaki azalış (artış)                     |                     | (66.805)   | (91.683)   |
| Stoklardaki azalışlar (artışlar) ile ilgili düzeltmeler  |                     | 1.799.861  | 3.519.425  |
| Peşin ödenmiş giderlerdeki azalış (artış)  | 8                   | 204.103  | (1.264.757)  |
| Ticari Borçlardaki Artış/(Azalış) ile İlgili Düzeltmeler   |                     |  |  |
| İlişkili olmayan taraflara ticari borçlardaki artış (azalış)   |                     | (6.967.589)  | 1.182.721  |
| Çalışanlara sağlanan faydalar kapsamında borçlardaki artış/(azalış)                                      | 15                  | 1.495.369  | (483.263)  |
| Faaliyetler ile ilgili diğer borçlardaki artış/(azalış) ile ilgili düzeltmeler                           |                     |  |  |
| İlişkili taraflara faaliyetlerle ilgili diğer borçlardaki artış (azalış)                                 |                     | (1.044.706)  | 768.219  |
| İlişkili olmayan taraflara faaliyetlerle ilgili diğer borçlardaki artış (azalış)                         |                     | 29.500   | 21.100   |
| Ertelenmiş gelirlerdeki (Müşteri sözleşmelerinden doğan yükümlülüklerin dışında kalanlar) artış (azalış) | 8                   | 503.517  | (13.004)   |
| İşletme Sermayesinde Gerçekleşen diğer Artış/(Azalış) ile İlgili Düzeltmeler                             |                     |  |  |
| -Faaliyetlerle ilgili diğer varlıklardaki artış (azalış)   |                     | (1.371.848)  | 304.682  |
| -Faaliyetlerle ilgili diğer yükümlülüklerdeki artış (azalış)   |                     | 470.936  | 457.153  |
| <b>Faaliyetlerden elde edilen nakit akışları</b>   |                     | <b>639.604</b>   | <b>8.817.843</b>   |
| Çalışanlara sağlanan faydalara ilişkin karşılıklar kapsamında yapılan ödemeler                           | 15                  | (273.484)  | (551.885)  |
| Vergi iadeleri (ödemeleri)   | 22                  | (1.623)  | (14.898)   |

Takip eden dipnotlar, konsolide finansal tabloların tamamlayıcı parçasını oluştururlar.

# DİTAŞ DOĞAN YEDEK PARÇA İMALAT VE TEKNİK A.Ş.

## 1 OCAK - 30 HAZİRAN 2020 VE 2019 ARA HESAP DÖNEMLERİNE AİT KONSOLİDE NAKİT AKIŞ TABLOSU

(Tutarlar aksi belirtilmedikçe Türk Lirası ("TL") olarak ifade edilmiştir.)

|   | Dipnot<br>Referansı | Sınırlı<br>Denetimden<br>Geçmiş<br>Cari Dönem<br>1 Ocak -<br>30 Haziran 2020 | Sınırlı<br>Denetimden<br>Geçmiş<br>Geçmiş Dönem<br>1 Ocak -<br>30 Haziran 2019 |
|---|---------------------|--|--|
| <b>B. YATIRIM FAALİYETLERİNDEN KAYNAKLANAN<br/>NAKİT AKIŞLARI</b>   |                     | <b>(3.208.453)</b>   | <b>(3.121.296)</b>   |
| Maddi ve maddi olmayan duran varlık alımından<br>kaynaklanan nakit çıkışları                                  |                     | (2.905.961)  | (3.213.778)  |
| Verilen nakit avans ve borçlar<br><i>Verilen diğer nakit avans ve borçlar</i>                                 |                     | (302.492)  | 92.482   |
| <b>C. FİNANSMAN FAALİYETLERİNDEN NAKİT AKIŞLARI</b>   |                     | <b>9.782.287</b>   | <b>(5.538.307)</b>   |
| Borçlanmadan kaynaklanan nakit girişleri  | 4                   | 31.287.865   | 6.892.236  |
| Borç ödemelerine ilişkin nakit çıkışları  | 4                   | (19.783.234)   | (7.997.247)  |
| Kira sözleşmelerinden kaynaklanan borç ödemelerine<br>ilişkin nakit çıkışları                                 | 4                   | (472.518)  | (88.386)   |
| Ödenen temettüleri  |                     | (600.000)  | (4.000.000)  |
| Ödenen faiz   |                     | (661.307)  | (387.849)  |
| Alınan faiz   |                     | 11.481   | 42.939   |
| <b>YABANCI PARA ÇEVİRİM FARKLARININ ETKİSİNDEN ÖNCE<br/>NAKİT VE NAKİT BENZERLERİNDEKİ NET ARTIŞ/(AZALIŞ)</b> |                     | <b>6.938.331</b>   | <b>(408.543)</b>   |
| Yabancı para çevrim farklarının nakit ve nakit benzerleri üzerindeki etkisi                                   |                     | 1.130.544  | 475.748  |
| <b>D. NAKİT VE NAKİT BENZERLERİNDEKİ<br/>NET ARTIŞ (AZALIŞ)</b>   |                     | <b>8.068.875</b>   | <b>67.205</b>  |
| <b>E. DÖNEM BAŞI NAKİT VE NAKİT BENZERLERİ</b>  | <b>3</b>            | <b>2.075.433</b>   | <b>2.777.671</b>   |
| <b>F. DÖNEM SONU NAKİT VE NAKİT BENZERLERİ (D+E)</b>  | <b>3</b>            | <b>10.144.308</b>  | <b>2.844.876</b>   |

Takip eden dipnotlar, konsolide finansal tabloların tamamlayıcı parçasını oluştururlar.

## DİTAŞ DOĞAN YEDEK PARÇA İMALAT VE TEKNİK A.Ş.

### 30 HAZİRAN 2020 TARİHİNDE SONA EREN ARA HESAP DÖNEMİNE AİT KONSOLİDE FİNANSAL TABLOLARA İLİŞKİN DİPNOTLAR

(Tutarlar aksi belirtilmedikçe Türk Lirası (“TL”) olarak ifade edilmiştir.)

#### DİPNOT 1 - ŞİRKET’İN ORGANİZASYONU VE FAALİYET KONUSU

Ditaş Doğan Yedek Parça İmalat ve Teknik A.Ş. (“Ditaş”, “Şirket” veya “Grup”) 1972 yılında kurulmuş ve Türkiye’de tescil edilmiştir. Şirket otomotiv yan sanayi içerisinde yer almakta ve her türlü kara nakil vasıtalarının direksiyon ve süspansiyon sistem parçalarının imalatını gerçekleştirmektedir. Şirket, Doğan Şirketler Grubu Holding A.Ş.’nin (“Doğan Holding”) doğrudan bağlı ortaklığıdır. Şirket’in nihai ortak pay sahibi Aydın Doğan ve Doğan Ailesi (Işıl Doğan, Arzuhan Yalçındağ, Vuslat Sabancı, Hanzade V. Doğan Boyner ve Y. Begümhan Doğan Faralyalı)’dır.

Şirket, Sermaye Piyasası Mevzuatı ve Sermaye Piyasası Kurulu (“SPK”) düzenlemelerine tabi olup; payları 21 Mayıs 1991 tarihinden itibaren Borsa İstanbul A.Ş.’de (“BİST” veya Borsa İstanbul) işlem görmektedir. SPK’nın 30 Ekim 2014 tarih ve 31/1059 sayılı İlke Kararı ile değişik 23 Temmuz 2010 tarih ve 21/655 sayılı İlke Kararı gereğince; Merkezi Kayıt Kuruluşu A.Ş. (“MKK”) kayıtlarına göre, 30 Haziran 2019 tarihi itibarıyla Ditaş sermayesinin %27,31’ine (31 Aralık 2019: %27,31) karşılık gelen payların “dolaşımında” olduğu kabul edilmektedir (Dipnot 16). Ayrıca, 11 Ağustos 2020 tarihi itibarıyla Ditaş sermayesinin %27,31’ine karşılık gelen payların “dolaşımında” olduğu kabul edilmektedir.

Şirket, 2014 yılı içinde ürettiği ürünlerin Amerika kıtasında satış ve pazarlama faaliyetlerini yürütmek üzere Amerika Birleşik Devletleri’nin New Jersey eyaletinde Ditaş America LLC unvanlı ve Asya Pasifik Ülkeleri’nde satış ve pazarlamasının yapılabilmesini teminen Çin Halk Cumhuriyeti’nde faaliyet gösterecek Ditaş Trading Shanghai Co. Ltd. unvanlı bağlı ortaklıklarını %100 pay sahibi olarak kurmuş olup Rusya’nın da dahil olduğu Bağımsız Devletler Topluluğu’nda satış ve pazarlamasının yapılabilmesini teminen Rusya Federasyonu’nda faaliyet gösterecek D Stroy Ltd. şirketini satın almıştır. Bağlı ortaklıklar 2015 yılı itibarıyla faaliyete geçmiştir. Ditaş Trading Shanghai Co. Ltd.’nin 25 Aralık 2019 tarihi itibarıyla tasfiye işlemleri tamamlanmış olup, bağlı ortaklığımız kapatılmıştır.

Şirket’in bağlı ortaklıkları (“Bağlı Ortaklıklar”), temel faaliyet konuları ve faaliyette bulunduğu ülkeler aşağıda belirtilmiştir:

| Bağlı Ortaklıklar                | Ana faaliyeti  | Kuruluş ve faaliyet yeri    | Sermayedeki pay oranı (%) |                |
|----------------------------------|--|-----------------------------|---------------------------|----------------|
|                                  |  |                             | 30 Haziran 2020           | 31 Aralık 2019 |
| Ditaş America LLC <sup>(1)</sup> | Otomotiv yan sanayi ürünlerinin satış ve pazarlaması | Amerika Birleşik Devletleri | 100,00                    | 100,00         |
| D-Stroy Ltd. <sup>(2)</sup>      | Otomotiv yan sanayi ürünlerinin satış ve pazarlaması | Rusya Federasyonu           | 100,00                    | 100,00         |

(1) 7 Temmuz 2020 tarihi itibarıyla tasfiye süreci başlamıştır.

(2) 21 Mayıs 2020 tarihi itibarıyla tasfiye süreci başlamıştır.

Ana ortaklığın kayıtlı adresi, Kayseri Yolu Üzeri 3. km. 51100 Niğde’dir.

30 Haziran 2020 tarihi itibarıyla Grup bünyesinde istihdam edilen personel sayısı 340 kişidir (31 Aralık 2019: 338).

## **DİTAŞ DOĞAN YEDEK PARÇA İMALAT VE TEKNİK A.Ş.**

### **30 HAZİRAN 2020 TARİHİNDE SONA EREN ARA HESAP DÖNEMİNE AİT KONSOLİDE FİNANSAL TABLOLARA İLİŞKİN DİPNOTLAR**

(Tutarlar aksi belirtilmedikçe Türk Lirası (“TL”) olarak ifade edilmiştir.)

#### **DİPNOT 2 - FİNANSAL TABLOLARIN SUNUMUNA İLİŞKİN ESASLAR**

##### **2.1 Sunuma İlişkin Temel Esaslar**

###### **2.1.1 Finansal Tabloların Hazırlanma ve Sunum Esasları**

###### **Uygulanan Finansal Raporlama Standartları**

İlişikteki konsolide finansal tablolar Sermaye Piyasası Kurulu (“SPK”)’nun II-14.1 sayılı “Sermaye Piyasasında Finansal Raporlamaya İlişkin Esaslar Tebliği” kapsamında ve Kamu Gözetimi, Muhasebe ve Denetim Standartları Kurumu (“KGK”) tarafından yayımlanan Türkiye Muhasebe Standartları (“TMS”) ve Türkiye Finansal Raporlama Standartları’na (“TFRS”) uygun olarak sunum esasları 660 sayılı Kanun Hükmünde Kararname’nin 9’uncu maddesinin (b) bendine dayanılarak KGK tarafından geliştirilen ve KGK’nın 15 Nisan 2019 tarihli kararı ile belirlenip kamuya duyurulan 2019 TFRS Taksonomisi’ne uygun olarak hazırlanmıştır.

Grup, yasal muhasebe kayıtlarını Vergi Mevzuatı’na ve T.C. Maliye Bakanlığı tarafından yayımlanan Tek Düzen Hesap Planı (Muhasebe Sistemi Uygulama Genel Tebliği)’na uygun olarak tutmakta ve Türk Lirası cinsinden hazırlamaktadır.

Konsolide finansal tablolar, gerçeğe uygun değerlerinden gösterilen finansal varlıklar dışında, tarihi maliyet esasına göre hazırlanmaktadır.

###### **Yüksek enflasyon dönemlerinde finansal tabloların düzeltilmesi**

SPK’nın 17 Mart 2005 tarih ve 11/367 sayılı Kararı uyarınca, Türkiye’de faaliyette bulunan ve TMS’ye uygun olarak finansal tablo hazırlayan şirketler için, 1 Ocak 2005 tarihinden itibaren geçerli olmak üzere “enflasyon muhasebesi” uygulamasına son verilmiştir. Buna istinaden, 1 Ocak 2005 tarihinden itibaren 29 No’lu “Yüksek Enflasyonlu Ekonomilerde Finansal Raporlama Standardı” (“TMS 29”) uygulanmamıştır.

###### ***Fonksiyonel ve raporlama para birimi***

Her bir Grup işletmesinin finansal tablolarına dahil edilmiş olan kalemler işletmenin faaliyet gösterdiği temel ekonomik ortamda geçerli olan para birimi (“fonksiyonel para birimi”) kullanılarak ölçülür. Konsolide finansal tablolar, Ditaş’ın fonksiyonel ve raporlama para birimi olan Türk Lirası cinsinden sunulur.

###### **2.1.2 Yabancı ülkelerde faaliyet gösteren bağlı ortaklıkların finansal tabloları**

Yabancı ülkelerde faaliyet gösteren bağlı ortaklıkların finansal tabloları, faaliyet gösterdikleri ülkelerde geçerli olan mevzuata göre hazırlanmış olup, Grup’un muhasebe politikalarına uygunluk açısından gerekli düzeltme ve sınıflandırmalar yansıtılarak düzenlenmiştir.

Grup şirketlerinin fonksiyonel para birimi raporlama para biriminden farklı ise, raporlama para birimine aşağıdaki şekilde çevrilir:

- Finansal durum tablosundaki tüm varlık ve yükümlülükler, finansal durum tablosu tarihindeki döviz kuru kullanılarak çevrilir.
- Kar veya zarar tablosundaki gelir ve giderler hesap dönemindeki ortalama döviz kuru kullanılarak çevrilir ve ortaya çıkan kur çevrim farkları özsermayede ve diğer kapsamlı gelir tablosunda ayrı bir kalem olarak (yabancı para çevrim farkları) gösterilir.

Yurtdışı operasyonların bir kısmı elden çıkarsa ya da satılırsa özsermayede takip edilmiş kur farkları kar veya zarar tablosuna satıştan kaynaklanan kar/zararın bir parçası olarak yansıtılır. Yabancı bir kuruluşun alımından doğan şerefiye ve gerçeğe uygun değer düzeltmeleri, yabancı kuruluşun varlık ve yükümlülükleri olarak düşünülür ve kapanış kurundan çevrilir.

## DİTAŞ DOĞAN YEDEK PARÇA İMALAT VE TEKNİK A.Ş.

### 30 HAZİRAN 2020 TARİHİNDE SONA EREN ARA HESAP DÖNEMİNE AİT KONSOLİDE FİNANSAL TABLOLARA İLİŞKİN DİPNOTLAR

(Tutarlar aksi belirtilmedikçe Türk Lirası (“TL”) olarak ifade edilmiştir.)

#### DİPNOT 2 - FİNANSAL TABLOLARIN SUNUMUNA İLİŞKİN ESASLAR (Devamı)

##### 2.1 Sunuma İlişkin Temel Esaslar (Devamı)

##### 2.1.3 Konsolidasyon esasları

Konsolide finansal tablolar, aşağıda bölümlerde beyan edilen esaslar çerçevesindeki ana şirket Ditaş ve Bağlı Ortaklıkları'na (tümü “Grup” olarak ifade edilmiştir) ait hesapları içerir. Konsolidasyon kapsamına dâhil edilen şirketlerin finansal tablolarının hazırlanması sırasında, tarihi maliyet esasına göre tutulan kayıtlarına Dipnot 2.1.1 ve Dipnot 2.1.2’de belirtilen finansal tabloların hazırlanma ilkelerine uygunluk ve Grup tarafından uygulanan muhasebe politikalarına ve sunum biçimlerine uyumluluk açısından, gerekli düzeltme ve sınıflandırmalar yapılmıştır. Konsolidasyon kapsamına dahil edilen şirketlerin finansal tabloları Grup tarafından uygulanan muhasebe politikaları ve sunum biçimleri gözetilerek TMS’ye uygun olarak hazırlanmıştır.

##### *Bağlı Ortaklıklar*

Bağlı ortaklıklar, Ditaş’ın doğrudan olarak kontrol ettiği işletmelerden oluşmaktadır.

Kontrol, Grup’un aşağıdaki şartları sağlaması ile sağlanır:

- Yatırım yapılan şirket/varlık üzerinde gücünün olması,
- Yatırım yapılan şirket/varlıktan elde edeceği değişken getirilere açık olması ya da bu getirilere hakkı olması ve
- Getiriler üzerinde etkisi olabilecek şekilde gücünü kullanabilmesi.

Yukarıda listelenen kriterlerin en az birinde herhangi bir değişiklik oluşmasına neden olabilecek bir durumun ya da olayın ortaya çıkması halinde Grup yatırımının üzerinde kontrol gücünün olup olmadığını yeniden değerlendirir.

Grup, aşağıdaki unsurlar da dahil olmak üzere, ilgili yatırımdaki oy çoğunluğunun kontrol gücü sağlamak için yeterli olup olmadığını değerlendirmesinde konuyla ilgili tüm olayları ve şartları göz önünde bulundurur:

- Grup’un sahip olduğu oy hakkı ile diğer hissedarların sahip olduğu oy hakkının karşılaştırılması,
- Grup ve diğer hissedarların sahip olduğu potansiyel oy hakları,
- Sözleşmeye bağlı diğer anlaşmalardan doğan haklar, ve
- Grup’un karar verilmesi gereken durumlarda ilgili faaliyetleri yönetmede (geçmiş dönemlerdeki genel kurul toplantılarında yapılan oylamalar da dahil olmak üzere) mevcut gücünün olup olmadığını gösterebilecek diğer olay ve şartlar.

Bağlı Ortaklıklar, kontrolün Grup’a geçtiği tarihten itibaren konsolide edilirler ve kontrolün ortadan kalktığı tarih itibarıyla konsolidasyon kapsamından çıkarılırlar. Grup’un etkin ortaklık oranını etkileyen doğrudan ve/veya bağlı ortaklıkları üzerinden dolaylı olarak sahip olduğu bir nitelikte bir payı bulunmamaktadır.

Grup içi işlemler ve bakiyeler konsolidasyon kapsamında karşılıklı olarak silinmektedir. Ditaş’ın ve bağlı ortaklıklarının, bağlı ortaklıklarda sahip olduğu paylara ilişkin elde ettiği kar payları, özsermayeden ve ilgili dönem gelirinden elimine edilmektedir.

## DİTAŞ DOĞAN YEDEK PARÇA İMALAT VE TEKNİK A.Ş.

### 30 HAZİRAN 2020 TARİHİNDE SONA EREN ARA HESAP DÖNEMİNE AİT KONSOLİDE FİNANSAL TABLOLARA İLİŞKİN DİPNOTLAR

(Tutarlar aksi belirtilmedikçe Türk Lirası (“TL”) olarak ifade edilmiştir.)

#### DİPNOT 2 - FİNANSAL TABLOLARIN SUNUMUNA İLİŞKİN ESASLAR (Devamı)

##### 2.1 Sunuma İlişkin Temel Esaslar (Devamı)

##### 2.1.3 Konsolidasyon esasları (Devamı)

##### *Bağlı Ortaklıklar (Devamı)*

Hesap dönemi içinde satın alınan veya elden çıkarılan Bağlı Ortaklıklar operasyonlar üzerindeki kontrolün Grup’a transfer olduğu tarihten itibaren konsolidasyon kapsamına alınmış ve kontrolün ortadan kalktığı tarih itibarıyla da konsolidasyon kapsamı dışında tutulmuştur. Kontrol gücü olmayan paylar negatif bakiye ile sonuçlansa dahi, toplam kapsamlı gelir ana ortaklık pay sahiplerine ve kontrol gücü olmayan paylara aktarılır.

Yıl içinde satın alınan veya elden çıkarılan bağlı ortaklıkların gelir ve giderleri, satın alım tarihinden elden çıkarma tarihine kadar konsolide kar veya zarar ve diğer kapsamlı gelir tablosuna dahil edilir.

##### *Ortaklık payındaki değişiklikler*

Kontrol kaybı ile sonuçlanmayan, kontrol gücü olmayan paylarla olan işlemler Grup tarafından Grup’un ortaklarla olan işlemleri olarak ele alınır. Ortaklık payındaki bir değişiklik, bağlı ortaklıktaki göreceli paylarını yansıtmak üzere, kontrolü olan ve kontrolü olmayan payların defter değerleri arasındaki düzeltmeler ile sonuçlanır. Kontrol gücü olmayan paylara yapılan düzeltme tutarı ile ödenen veya alınan herhangi bir tutar arasındaki fark Ditaş’ın ortaklarının özkaynakları altında ayrı bir fonda muhasebeleştirilir.

30 Haziran 2020 ve 31 Aralık 2019 tarihleri itibarıyla konsolidasyona tabi tutulan bağlı ortaklıklar ve ortaklık oranları aşağıda gösterilmiştir:

|                   | <b>Etkin Ortaklık<br/>Oranları (%)</b> | <b>Etkin Ortaklık<br/>Oranları (%)</b> |
|-------------------|--|--|
|                   | <b>30 Haziran 2020</b>                 | <b>31 Aralık 2019</b>                  |
| Ditaş Amerika LLC | 100,00                                 | 100,00                                 |
| D-Stroy Ltd.      | 100,00                                 | 100,00                                 |

##### 2.1.4 Netleştirme/Mahsup

Finansal varlık ve yükümlülükler, gerekli kanuni hak olması, söz konusu varlık ve yükümlülükleri net olarak değerlendirme amacı olması veya varlıkların elde edilmesi ile yükümlülüklerin yerine getirilmesinin eş zamanlı olması durumlarında net olarak gösterilirler.

##### 2.1.5 Karşılaştırmalı bilgiler ve önceki dönem tarihli finansal tablolarının düzeltilmesi

Finansal durum ve performans eğilimlerinin tespitine imkan vermek üzere, Grup’un konsolide finansal tabloları önceki dönemle karşılaştırmalı olarak hazırlanmaktadır. Grup, 30 Haziran 2020 tarihli konsolide finansal durum tablosunu 31 Aralık 2019 tarihli finansal durum tablosu ile; 1 Ocak - 30 Haziran 2020 ara hesap dönemine ait kar veya zarar ve diğer kapsamlı gelir tablosu, nakit akış tablosu ve özkaynaklar değişim tablosunu da 1 Ocak - 30 Haziran 2019 ara hesap dönemine ait ilgili finansal tablolar ile karşılaştırmalı olarak düzenlenmiştir.

Cari dönem konsolide finansal tabloların sunumu ile uygunluk sağlanması açısından karşılaştırmalı bilgiler gerekli görüldüğünde yeniden sınıflandırılır ve önemli farklılıklar açıklanır.

## DİTAŞ DOĞAN YEDEK PARÇA İMALAT VE TEKNİK A.Ş.

### 30 HAZİRAN 2020 TARİHİNDE SONA EREN ARA HESAP DÖNEMİNE AİT KONSOLİDE FİNANSAL TABLOLARA İLİŞKİN DİPNOTLAR

(Tutarlar aksi belirtilmedikçe Türk Lirası ("TL") olarak ifade edilmiştir.)

#### DİPNOT 2 - FİNANSAL TABLOLARIN SUNUMUNA İLİŞKİN ESASLAR (Devamı)

##### 2.1 Sunuma İlişkin Temel Esaslar (Devamı)

##### 2.1.6 Önemli muhasebe politikaları ve tahminlerindeki değişiklik ve hatalar ile önceki dönem finansal tablolarının yeniden düzenlenmesi

Yeni bir TMS'nin ilk kez uygulanmasından kaynaklanan muhasebe politikası değişiklikleri, söz konusu TMS'nin, geçiş hükümlerinde uygun olarak geriye veya ileriye dönük olarak uygulanmaktadır. Tespit edilen önemli muhasebe hataları geriye dönük olarak uygulanır ve önceki dönem finansal tabloları yeniden düzenlenir. Muhasebe tahminlerindeki değişiklikler, yalnızca bir döneme ilişkin ise değişikliğin yapıldığı cari dönemde, gelecek dönemlere ilişkin ise, hem değişikliğin yapıldığı dönemde hem de ileriye yönelik olarak uygulanır.

##### 2.1.7 Yeni ve revize edilmiş Türkiye Finansal Raporlama Standartları ("TFRS")

Cari dönemde Grup'un finansal performansı, finansal durum tablosu, sunum veya dipnot açıklamalarını etkileyen herhangi bir standart veya yorum bulunmamaktadır. Bununla birlikte aşağıda cari dönemde geçerli olup Grup'un konsolide finansal tablolarına etkisi olmayan standartlar ile henüz yürürlüğe girmemiş ve Grup tarafından erken uygulanması benimsenmemiş standartlar ve yorumlara ilişkin detaylara yer verilmiştir.

##### a) 30 Haziran 2020 tarihi itibarıyla yürürlükte olan yeni standartlar ile mevcut önceki standartlara getirilen değişiklikler ve yorumlar:

- TMS 1 ve TMS 8 önemlilik tanımındaki değişiklikler; 1 Ocak 2020 tarihinde veya bu tarihten sonra başlayan raporlama dönemlerinde geçerlidir. TMS 1 "Finansal Tabloların Sunuluşu" ve TMS 8 "Muhasebe Politikaları, Muhasebe Politikalarındaki Değişiklikler ve Hatalar" daki değişiklikler ile bu değişikliklere bağlı olarak diğer TFRS'lerdeki değişiklikler aşağıdaki gibidir:
  - i) TFRS ve finansal raporlama çerçevesi ile tutarlı önemlilik tanımı kullanımı,
  - ii) Önemlilik tanımının açıklamasının netleştirilmesi ve
  - iii) Önemli olmayan bilgilerle ilgili olarak TMS 1'deki bazı rehberliklerin dahil edilmesi.
- TFRS 3'teki değişiklikler - işletme tanımı; 1 Ocak 2020 tarihinde veya bu tarihten sonra başlayan raporlama dönemlerinde geçerlidir. Bu değişiklikte birlikte işletme tanımı revize edilmiştir. UMSK tarafından alınan geri bildirimlere göre, genellikle mevcut uygulama rehberliğinin çok karmaşık olduğu düşünülmektedir ve bu işletme birleşmeleri tanımının karşlanması için çok fazla işlemle sonuçlanmaktadır.
- TFRS 9, TMS 39 ve TFRS 7'deki değişiklikler - gösterge faiz oranı reformu; 1 Ocak 2020 tarihinde veya bu tarihten sonra başlayan raporlama dönemlerinde geçerlidir. Bu değişiklikler gösterge faiz oranı reformu ile ilgili olarak belirli kolaylaştırıcı uygulamalar sağlar. Bu uygulamalar korunma muhasebesi ile ilgilidir ve IBOR reformunun etkisi genellikle riskten korunma muhasebesinin sona ermesine neden olmamalıdır. Bununla birlikte herhangi bir riskten korunma etkisizliğinin gelir tablosunda kaydedilmeye devam etmesi gerekir. IBOR bazlı sözleşmelerde korunma muhasebesinin yaygın olması göz önüne alındığında bu kolaylaştırıcı uygulamalar sektördeki tüm şirketleri etkileyecektir.

## DİTAŞ DOĞAN YEDEK PARÇA İMALAT VE TEKNİK A.Ş.

### 30 HAZİRAN 2020 TARİHİNDE SONA EREN ARA HESAP DÖNEMİNE AİT KONSOLİDE FİNANSAL TABLOLARA İLİŞKİN DİPNOTLAR

(Tutarlar aksi belirtilmedikçe Türk Lirası (“TL”) olarak ifade edilmiştir.)

#### DİPNOT 2 - FİNANSAL TABLOLARIN SUNUMUNA İLİŞKİN ESASLAR (Devamı)

##### 2.1 Sunuma İlişkin Temel Esaslar (Devamı)

##### 2.1.7 Yeni ve revize edilmiş Türkiye Finansal Raporlama Standartları (“TFRS”) (Devamı)

##### a) 30 Haziran 2020 tarihi itibarıyla yürürlükte olan yeni standartlar ile mevcut önceki standartlara getirilen değişiklikler ve yorumlar (Devamı):

- TFRS 16 “Kiralamalar - COVID 19 Kira imtiyazlarına ilişkin” değişiklikler; 1 Haziran 2020 tarihinde veya bu tarihten sonra başlayan raporlama dönemlerinde geçerlidir. COVID-19 salgını sebebiyle kiracılara kira ödemelerinde bazı imtiyazlar sağlanmıştır. Bu imtiyazlar, kira ödemelerine ara verilmesi veya ertelenmesi dahil olmak üzere çeşitli şekillerde olabilir. 28 Mayıs 2020 tarihinde, UMSK TFRS 16 Kiralamalar standardında yayımladığı değişiklik ile kiracıların kira ödemelerinde COVID-19 sebebiyle tanınan imtiyazların, kiralamada yapılan bir değişiklik olup olmadığını değerlendirmemeleri konusunda isteğe bağlı kolaylaştırıcı bir uygulama getirmiştir. Kiracılar, bu tür kira imtiyazlarını kiralamada yapılan bir değişiklik olmaması durumunda geçerli olan hükümler uyarınca muhasebeleştirilmeyi seçebilirler. Bu uygulama kolaylığı çoğu zaman kira ödemelerinde azalmayı tetikleyen olay veya koşulun ortaya çıktığı dönemlerde kira imtiyazının değişken kira ödemesi olarak muhasebeleştirilmesine neden olur.

##### b) 30 Haziran 2020 tarihi itibarıyla yayınlanmış ancak henüz yürürlüğe girmemiş olan standartlar ve değişiklikler:

- TFRS 17, “Sigorta Sözleşmeleri”; 1 Ocak 2023 tarihinde veya bu tarihten sonra başlayan raporlama dönemlerinde geçerlidir. Bu standart, hali hazırda çok çeşitli uygulamalara izin veren TFRS 4’ün yerine geçmektedir. TFRS 17, sigorta sözleşmeleri ile isteğe bağlı katılım özelliğine sahip yatırım sözleşmeleri düzenleyen tüm işletmelerin muhasebesini temelden değiştirecektir.
- TMS 1, “Finansal tabloların sunumu” standardının yükümlülüklerin sınıflandırılmasına ilişkin değişikliği; 1 Ocak 2022 tarihinde veya bu tarihten sonra başlayan raporlama dönemlerinde geçerlidir. TMS 1, "Finansal tabloların sunumu" standardında yapılan bu dar kapsamlı değişiklikler, raporlama dönemi sonunda mevcut olan haklara bağlı olarak yükümlülüklerin cari veya cari olmayan olarak sınıflandırıldığı açıklamaktadır. Sınıflandırma, raporlama tarihinden sonraki olaylar veya işletmenin beklentilerinden etkilenmemektedir (örneğin, bir imtiyazın alınması veya sözleşmenin ihlali). Değişiklik ayrıca, TMS 1'in bir yükümlülüğün “ödenmesi”nin ne anlama geldiğini açıklığa kavuşturmaktadır.
- TFRS 3, TMS 16, TMS 17’de yapılan dar kapsamlı değişiklikler ve TFRS 1, TFRS 9, TMS 41 ve TFRS 16’da yapılan bazı yıllık iyileştirmeler; 1 Ocak 2022 tarihinde veya bu tarihten sonra başlayan raporlama dönemlerinde geçerlidir.
- TFRS 3 “İşletme birleşmeleri”nde yapılan değişiklikler; bu değişiklik İşletme birleşmeleri için muhasebe gerekliliklerini değiştirmeden TFRS 3’te Finansal Raporlama için Kavramsal Çerçeveye yapılan bir referansı güncellemektedir.
- TMS 16 “Maddi duran varlıklar” da yapılan değişiklikler; bir şirketin, varlık kullanıma hazır hale gelene kadar üretilen ürünlerin satışından elde edilen gelirin maddi duran varlığın tutarından düşülmesini yasaklamaktadır. Bunun yerine, şirket bu tür satış gelirlerini ve ilgili maliyeti kar veya zarara yansıtacaktır.



## **DİTAŞ DOĞAN YEDEK PARÇA İMALAT VE TEKNİK A.Ş.**

### **30 HAZİRAN 2020 TARİHİNDE SONA EREN ARA HESAP DÖNEMİNE AİT KONSOLİDE FİNANSAL TABLOLARA İLİŞKİN DİPNOTLAR**

(Tutarlar aksi belirtilmedikçe Türk Lirası (“TL”) olarak ifade edilmiştir.)

#### **DİPNOT 2 - FİNANSAL TABLOLARIN SUNUMUNA İLİŞKİN ESASLAR (Devamı)**

##### **2.1 Sunuma İlişkin Temel Esaslar (Devamı)**

##### **2.1.7 Yeni ve revize edilmiş Türkiye Finansal Raporlama Standartları (“TFRS”) (Devamı)**

##### **b) 30 Haziran 2020 tarihi itibarıyla yayınlanmış ancak henüz yürürlüğe girmemiş olan standartlar ve değişiklikler (Devamı):**

- TMS 37 “Karşılıklar, Koşullu Borçlar ve Koşullu Varlıklar” da yapılan değişiklikler; bu değişiklik bir sözleşmeden zarar edilip edilmeyeceğine karar verirken bir şirketin hangi maliyetleri içerdiğini belirtir.
- Yıllık iyileştirmeler, TFRS 1 “Uluslararası Finansal Raporlama Standartları’nın ilk kez uygulanması”, TFRS 9 “Finansal Araçlar”, TMS 41 “Tarımsal Faaliyetler” ve TFRS 16’nın açıklayıcı örneklerinde küçük değişiklikler yapmaktadır.

Grup, söz konusu standartların uygulanması sonucunda finansal tablolarında oluşabilecek etkileri yukarıda belirtilenler haricinde henüz belirlememiş olup, söz konusu farkların finansal tabloları üzerinde önemli bir etkisinin olmasını beklememektedir.

##### **2.2 Önemli Muhasebe Politikalarının Özeti**

Konsolide finansal tablolar hazırlanırken uygulanan temel muhasebe politikaları aşağıda belirtilmiştir. Bu politikalar aksi belirtilmedikçe, sunulan yıllar için tutarlı bir şekilde uygulanmıştır.

##### **İlişkili taraflar**

İlişkili taraflar, konsolide finansal tablolarını hazırlayan işletmeyle (raporlayan işletme) ilişkili olan kişi veya işletmedir.

- (a) Bir kişi veya bu kişinin yakın ailesinin bir üyesi, aşağıdaki durumlarda raporlayan işletmeyle ilişkili sayılır. Söz konusu kişinin,
  - (i) Raporlayan işletme üzerinde kontrol veya müşterek kontrol gücüne sahip olması durumunda,
  - (ii) Raporlayan işletme üzerinde önemli etkiye sahip olması durumunda,
  - (iii) Raporlayan işletmenin veya raporlayan işletmenin bir ana ortaklığının kilit yönetici personelinin bir üyesi olması durumunda.

## DİTAŞ DOĞAN YEDEK PARÇA İMALAT VE TEKNİK A.Ş.

### 30 HAZİRAN 2020 TARİHİNDE SONA EREN ARA HESAP DÖNEMİNE AİT KONSOLİDE FİNANSAL TABLOLARA İLİŞKİN DİPNOTLAR

(Tutarlar aksi belirtilmedikçe Türk Lirası ("TL") olarak ifade edilmiştir.)

#### DİPNOT 2 - FİNANSAL TABLOLARIN SUNUMUNA İLİŞKİN ESASLAR (Devamı)

##### 2.2 Önemli Muhasebe Politikalarının Özeti (Devamı)

###### İlişkili taraflar (Devamı)

- (b) Aşağıdaki koşullardan herhangi birinin mevcut olması halinde işletme raporlayan işletme ile ilişkili sayılır:
- İşletme ve raporlayan işletmenin aynı grubun üyesi olması halinde (yani her bir ana ortaklık, bağlı ortaklık ve diğer bağlı ortaklık diğerleri ile ilişkilidir).
  - İşletmenin, diğer işletmenin (veya diğer işletmenin de üyesi olduğu bir grubun üyesinin) iştiraki ya da iş ortaklığı olması halinde.
  - Her iki işletmenin de aynı bir üçüncü tarafın iş ortaklığı olması halinde.
  - İşletmelerden birinin üçüncü bir işletmenin iş ortaklığı olması ve diğer işletmenin söz konusu üçüncü işletmenin iştiraki olması halinde.
  - İşletmenin, raporlayan işletmenin ya da raporlayan işletmeyle ilişkili olan bir işletmenin çalışanlarına ilişkin olarak işten ayrılma sonrasında sağlanan fayda planlarının olması halinde. Raporlayan işletmenin kendisinin böyle bir planının olması halinde, sponsor olan işverenler de raporlayan işletme ile ilişkilidir.
  - İşletmenin (a) maddesinde tanımlanan bir kişi tarafından kontrol veya müştereken kontrol edilmesi halinde.
  - (a) maddesinin (i) bendinde tanımlanan bir kişinin işletme üzerinde önemli etkisinin bulunması veya söz konusu işletmenin (ya da bu işletmenin ana ortaklığının) kilit yönetici personelinin bir üyesi olması halinde.

İlişkili tarafla yapılan işlem, raporlayan işletme ile ilişkili bir taraf arasında kaynakların, hizmetlerin ya da yükümlülüklerin, bir bedel karşılığı olup olmadığına bakılmaksızın transferidir.

Yukarıdaki açıklamalar ışığında TMS 24 ile de uyumlu olarak, Doğan Şirketler Grubu Holding A.Ş.'nin, doğrudan veya dolaylı olarak iştirak ettiği tüzel kişiler; Şirket üzerinde doğrudan veya dolaylı olarak; tek başına veya birlikte kontrol gücüne sahip gerçek ve tüzel kişi ortaklar ile bunların yakın aile üyeleri (ikinci dereceye kadar) ve bunlar tarafından doğrudan veya dolaylı olarak, tek başına veya birlikte kontrol edilen tüzel kişiler ile bunların önemli etkiye sahip olduğu ve/veya kilit yönetici personel olarak görev aldığı tüzel kişiler; Şirket'in bağlı ortaklığı ile Yönetim Kurulu Üyeleri, kilit yönetici personeli ile bunların yakın aile üyeleri (ikinci dereceye kadar) ve bunlar tarafından doğrudan veya dolaylı olarak, tek başına veya birlikte kontrol edilen tüzel kişiler, ilişkili taraflar olarak kabul edilmiştir (Dipnot 24).

###### Nakit ve nakit benzerleri

Nakit ve nakit benzeri değerler, eldeki nakit, banka mevduatları ile tutarı belirli, nakde kolayca çevrilebilen kısa vadeli ve yüksek likiditeye sahip ve değerindeki değişim riski önemsiz olan ve vadesi 3 ay veya daha kısa olan yatırımları içermektedir (Dipnot 3).

###### Ticari alacaklar ve şüpheli alacak karşılıkları

Grup tarafından bir alıcıya ürün veya hizmet sağlanması sonucunda oluşan ticari alacaklar tahakkuk etmemiş finansman gelirlerinden ("vadeli satışlardan kaynaklanan kazanılmamış finansman geliri") netleştirilmiş olarak gösterilirler. Tahakkuk etmemiş finansman gelirleri, orijinal fatura değerinden kayda alınan alacakların izleyen dönemlerde elde edilecek tutarlarının "etkin faiz yöntemi" ile iskonto edilmesi ile hesaplanır. Etkin faiz oranı; finansal varlığın beklenen ömrü boyunca gelecekteki tahmini nakit tahsilatlarını ya da ödemelerini ilgili finansal varlığın bugünkü değerine indirgeyen orandır. İndirgeme işlemi "bileşik faiz esasına göre" yapılır. Bu yöntemde kullanılan ve bileşik faiz esasıyla belirlenen oran "etkin faiz oranı" olarak adlandırılmaktadır. Belirlenmiş faiz oranı olmayan kısa vadeli alacaklar, etkin faiz oranının etkisinin çok büyük olmaması durumunda, maliyet değerleri üzerinden gösterilir (Dipnot 5).

## **DİTAŞ DOĞAN YEDEK PARÇA İMALAT VE TEKNİK A.Ş.**

### **30 HAZİRAN 2020 TARİHİNDE SONA EREN ARA HESAP DÖNEMİNE AİT KONSOLİDE FİNANSAL TABLOLARA İLİŞKİN DİPNOTLAR**

(Tutarlar aksi belirtilmedikçe Türk Lirası (“TL”) olarak ifade edilmiştir.)

#### **DİPNOT 2 - FİNANSAL TABLOLARIN SUNUMUNA İLİŞKİN ESASLAR (Devamı)**

##### **2.2 Önemli Muhasebe Politikalarının Özeti (Devamı)**

###### **Ticari alacaklar ve şüpheli alacak karşılıkları (Devamı)**

Grup, konsolide finansal tablolarında itfa edilmiş maliyet bedelinden muhasebeleştirilen, önemli bir finansman bileşeni içermeyen, ticari alacaklarının değer düşüklüğü hesaplamalarında TFRS 9 Standardı’nda yer alan “basitleştirilmiş yaklaşım”ı uygulamayı tercih etmiştir.

TFRS 9 Standardı “basitleştirilmiş yaklaşım”ı kapsamında, ticari alacakların TFRS 9 Standardı’nda düzenlendiği üzere geçerli sebepler ile değer düşüklüğüne uğramadığının kabul edildiği durumlarda, ticari alacaklara ilişkin zarar karşılıklarını “ömür boyu beklenen kredi zararlarına” eşit bir tutardan ölçmektedir.

1 Ocak 2018 tarihinden önce yürürlükte olan TMS 39, “Finansal Araçlar: Muhasebeleştirme ve Ölçme” Standardı’nda yer alan “gerçekleşen kredi zararları modeli” yerine TFRS 9, “Finansal Araçlar” Standardı’nda “beklenen kredi zararları modeli” tanımlanmıştır. Beklenen kredi zararları, finansal araçların, beklenen ömürleri boyunca oluşması muhtemel kredi zararlarının, geçmiş istatistiklere göre ağırlıklandırılmış bir tahminidir. Beklenen kredi zararlarının hesaplamasında, geçmiş kredi zararı deneyimleri ile birlikte, Grup’un geleceğe yönelik tahminleri de dikkate alınmaktadır.

Grup’un olağan ticari faaliyet döngüsü dikkate alındığında, vadesi bu olağan ticari faaliyet döngüsünün dışına sarkan ticari alacakları için, ticari alacağın idari ve/veya kanuni takipte olması, teminatlı veya teminatsız olması, objektif bir bulgu olup olmadığı vb. durumları da değerlendirmek suretiyle şüpheli alacak karşılığı ayırıp ayırmamayı değerlendirmektedir. Söz konusu bu karşılığın tutarı, alacağın kayıtlı değeri ile tahsili mümkün tutar arasındaki farktır. Tahsili mümkün tutar, teminatlardan ve güvencelerden tahsil edilebilecek tutarlar da dahil olmak üzere beklenen nakit girişlerinin, başlangıçta oluşan alacağın orijinal etkin faiz oranı esas alınarak iskonto edilen cari değeridir.

Grup, gerçekleşmiş değer düşüklüğü zararları ile birlikte ticari alacakları belirli sebeplerle değer düşüklüğüne uğramadığı durumlarda, TFRS 9 kapsamında ticari alacakları için ömür boyu beklenen kredi zararlarına eşit bir tutarda beklenen kredi zarar karşılığı muhasebelemektedir. Beklenen kredi zarar karşılığı hesaplaması Grup’un geçmiş kredi zararı deneyimleri ve ileriye yönelik makroekonomik göstergelere dayanarak belirlediği beklenen kredi zarar oranı ile yapılmaktadır. Beklenen kredi zarar karşılıklarındaki değişim esas faaliyetlerden diğer gelirlere ve giderlere kaydedilir (Dipnot 20).

###### **Stoklar**

Stoklar, satışı gerçekleştirme maliyetlerinden arındırılmış makul değer (net gerçekleşebilir değer) ya da maliyet bedelinden düşük olanı ile değerlendirilir. Stoklara dahil edilen maliyeti oluşturan unsurlar malzeme, işçilik ve genel üretim giderleridir. Ancak stokların maliyeti tüm satın alma maliyetlerini ve stokların mevcut durumuna ve konumuna getirilmesi için katılan diğer maliyetleri de içerir. Stokların birim maliyeti, hareketli ağırlıklı ortalama metodu ile belirlenir (Dipnot 7).

Stokların net gerçekleşebilir değeri maliyetinin altına düştüğünde, stoklar net gerçekleşebilir değerine indirgenir ve değer düşüklüğünün olduğu yılda konsolide kar veya zarar tablosuna gider olarak yansıtılır. Daha önce stokların net gerçekleşebilir değere indirgenmesine neden olan koşulların geçerliliğini kaybetmesi veya değişen ekonomik koşullar nedeniyle net gerçekleşebilir değerinde artış olduğu kanıtlandığı durumlarda, ayrılan değer düşüklüğü karşılığı iptal edilir. İptal edilen tutar önceden ayrılan değer düşüklüğü tutarı ile sınırlıdır.

## DİTAŞ DOĞAN YEDEK PARÇA İMALAT VE TEKNİK A.Ş.

### 30 HAZİRAN 2020 TARİHİNDE SONA EREN ARA HESAP DÖNEMİNE AİT KONSOLİDE FİNANSAL TABLOLARA İLİŞKİN DİPNOTLAR

(Tutarlar aksi belirtilmedikçe Türk Lirası (“TL”) olarak ifade edilmiştir.)

#### DİPNOT 2 - FİNANSAL TABLOLARIN SUNUMUNA İLİŞKİN ESASLAR (Devamı)

##### 2.2 Önemli Muhasebe Politikalarının Özeti (Devamı)

###### Finansal varlıklar

Grup, finansal varlıklarını “itfa edilmiş maliyet bedeli” yöntemi ile muhasebeleştirilen finansal varlıklar ile “gerçeğe uygun değeri kar veya zarara yansıtılan” veya “gerçeğe uygun değeri diğer kapsamlı gelir tablosuna yansıtılan” finansal varlıklar olarak üç sınıfta muhasebeleştirmektedir. Sınıflandırma, finansal varlıklardan faydalanma amaçlarına göre belirlenen iş modeli ve beklenen nakit akışları esas alınarak yapılmaktadır. Grup yönetimi, finansal varlıklarının sınıflandırmasını satın alındıkları tarihte yapar.

###### (a) İtfa edilmiş maliyet bedelinden muhasebeleştirilen varlıklar

Grup yönetiminin “sözleşmeye dayalı nakit akışlarını tahsil etme iş modeli”ni benimsediği ve sözleşme şartlarının belirli tarihlerde sadece anapara ve anapara bakiyesinden kaynaklanan faiz ödemelerini içerdiği, sabit veya belirli ödemeleri olan, aktif bir piyasada işlem görmeyen ve türev araç olmayan finansal varlıkları, “itfa edilmiş maliyet bedelinden muhasebeleştirilen varlıklar” olarak sınıflandırılır. Vadeleri konsolide finansal durum tablosu tarihinden itibaren 12 aydan kısa ise dönen varlıklar, 12 aydan uzun ise duran varlıklar olarak sınıflandırılırlar. İtfa edilmiş maliyet bedelinden muhasebeleştirilen varlıklar, konsolide finansal durum tablosunda “ticari alacaklar”, “diğer alacaklar” ve “nakit ve nakit benzerleri” kalemlerini içermektedir. Bunlarla birlikte ticari alacaklar içerisinde yer alan, kabili rücu faktoring işlemleri kapsamında faktoring şirketlerinden tahsil edilen ticari alacaklar, söz konusu alacaklara ilişkin tahsilat riski devredilmediğinden itfa edilmiş maliyet bedelinden muhasebeleştirilen varlıklar olarak sınıflandırılmıştır.

###### Değer düşüklüğü

Grup, konsolide finansal tablolarda yer alan itfa edilmiş maliyet bedelinden muhasebeleştirilen ticari alacakların, önemli bir finansman bileşeni içermediği için, değer düşüklüğü hesaplamalarında, “kolaylaştırılmış” uygulamayı seçerek karşılık matrisi kullanmaktadır. Bu uygulama ile Grup, ticari alacaklar belirli sebeplerle değer düşüklüğüne uğramadığı durumlarda, beklenen kredi zarar karşılığını ömür boyu beklenen kredi zararlarına eşit bir tutardan ölçmektedir. Beklenen kredi zarar karşılığı hesaplaması Grup’un geçmiş kredi zararı deneyimleri ve ileriye yönelik makroekonomik göstergelere dayanarak belirlediği beklenen kredi zarar oranı ile yapılmaktadır.

###### (b) Gerçeğe uygun değeri muhasebeleştirilen varlıklar

“Gerçeğe uygun değeri muhasebeleştirilen varlıklar”; Grup yönetiminin sözleşmeye dayalı nakit akışlarını tahsil etme ve/veya satış yapma iş modelini benimsediği varlıklar gerçeğe uygun değerinden muhasebeleştirilen varlıklar olarak sınıflandırılır. Grup yönetim, ilgili varlıkları konsolide finansal durum tablosu tarihinden itibaren 12 ay içinde elden çıkarmaya niyetli değilse söz konusu varlıklar duran varlıklar olarak sınıflandırılırlar. Grup, özkaynağa dayalı finansal varlıklara yapılan yatırımlar için ilk muhasebeleştirme sırasında, söz konusu yatırıma ilişkin olarak gerçeğe uygun değer farkının konsolide diğer kapsamlı gelir tablosuna veya konsolide kâr veya zarar tablosuna yansıtılan özkaynak yatırımı olmak üzere; daha sonra değiştirilemeyecek şekilde bir seçim yapar:

## DİTAŞ DOĞAN YEDEK PARÇA İMALAT VE TEKNİK A.Ş.

### 30 HAZİRAN 2020 TARİHİNDE SONA EREN ARA HESAP DÖNEMİNE AİT KONSOLİDE FİNANSAL TABLOLARA İLİŞKİN DİPNOTLAR

(Tutarlar aksi belirtilmedikçe Türk Lirası ("TL") olarak ifade edilmiştir.)

#### DİPNOT 2 - FİNANSAL TABLOLARIN SUNUMUNA İLİŞKİN ESASLAR (Devamı)

##### 2.2 Önemli Muhasebe Politikalarının Özeti (Devamı)

###### Finansal varlıklar (Devamı)

###### i) Gerçeğe uygun değeri kar veya zarara yansıtılan finansal varlıklar

Gerçeğe uygun değeri kar veya zarara yansıtılan finansal varlıklar; konsolide finansal durum tablosunda yer alan "türev araçlar" kalemleri ile piyasada kısa dönemde oluşan fiyat ve benzeri unsurlardaki dalgalanmalardan fayda sağlama amacıyla elde edilen veya elde edilme nedeninden bağımsız olarak, kısa dönemde kar sağlamaya yönelik bir portföyün parçası olan, alım satım amacıyla elde tutulan "finansal varlıklar" dan oluşmaktadır. Türev araçlar, gerçeğe uygun değer pozitif olması durumunda varlık, negatif olması durumunda ise yükümlülük olarak muhasebeleştirilmektedir. Grup'un türev araçları vadeli döviz alım-satım sözleşmelerine ilişkin işlemlerden oluşmaktadır. Gerçeğe uygun değeriyle ölçülen ve kar veya zarar tablosuyla ilişkilendirilen finansal varlıklar ise, konsolide finansal durum tablosuna ilk olarak işlem maliyetleri de dahil olmak üzere maliyet değerleri ile yansıtılır. Bu finansal varlıklar kayda alınmalarını izleyen dönemlerde gerçeğe uygun değerleri üzerinden değerlendirilir. Gerçekleşen ya da gerçekleşmeyen kazanç ve zararlar "finansman gelir/(giderleri)" içinde muhasebeleştirilir. Alınan kar payları, kar payı geliri olarak konsolide kar veya zarar tablosuna yansıtılır. Finansal riske karşı etkili bir koruma aracı olarak belirlenmemiş olan türev ürünleri teşkil eden bahse konu finansal varlıklar da gerçeğe uygun değer farkı kar veya zarara yansıtılan finansal varlıklar olarak sınıflandırılır.

###### Türev finansal araçlar ve riskten korunma muhasebesi

Türev finansal araçlar, ağırlıklı olarak vadeli döviz alım-satım sözleşmelerinden oluşmaktadır. Türev finansal araçların ilk olarak kayda alınmasında elde etme maliyeti kullanılmakta ve bunlara ilişkin işlem maliyetleri elde etme maliyetine dâhil edilmektedir. Türev finansal araçlar kayda alınmalarını izleyen dönemlerde gerçeğe uygun değer ile değerlendirilmektedir. Tüm finansal türev araçlar gerçeğe uygun değeriyle ölçülen ve kar veya zarar tablosuyla ilişkilendirilen finansal varlıklar olarak sınıflandırılmaktadır. Türev finansal araçların gerçeğe uygun değerleri piyasada oluşan gerçeğe uygun değerlerinden veya indirgenmiş nakit akımı modelinin kullanılması suretiyle hesaplanmaktadır. Türev finansal araçlar gerçeğe uygun değer pozitif veya negatif olmasına göre finansal durum tablosunda sırasıyla varlık veya yükümlülük olarak kaydedilmektedirler.

Gelecekteki nakit akımların finansal riskten korunma muhasebesine konu edilmesi ve ilgili işlemlerin etkin olması durumunda finansal riskten korunma muhasebesine konu türev finansal araçların gerçeğe uygun değerindeki değişikliklerin etkin kısmı doğrudan özkaynaklar içerisinde, etkin olmayan kısmı ise kar veya zarar tablosunda kayıtlara alınır.

Bağlayıcı bir taahhüdün veya gelecekteki tahmini bir işlemin nakit akım riskinden korunması işleminin, bir varlığın veya yükümlülüğün kayda alımı ile sonuçlanması durumunda, ilgili varlık ve yükümlülükler ilk kayda alındıklarında, önceden özkaynak içerisinde kayda alınmış olan ve bu varlık/yükümlülük ile ilişkili türev finansal araçlara ilişkin kazanç veya kayıplar, varlığın ya da yükümlülüğün başlangıç tutarının ölçümüne dahil edilir. Bir varlığın veya yükümlülüğün kayda alınması ile sonuçlanmayan finansal riskten korunma işleminde, özkaynak içerisinde yer alan tutarlar finansal riskten korunma kaleminin kar veya zarar tablosunu etkilediği dönemde kar veya zarar tablosu içerisinde kayda alınır. Finansal riskten korunma muhasebesi için gerekli şartları karşılamayan türev finansal araçların gerçeğe uygun değerindeki değişiklikler oluştuğu dönemde kar veya zarar tablosuna kaydedilir.

Finansal riskten korunma muhasebesine, finansal riskten korunma aracının kullanım süresinin dolması, satılması ya da kullanılması veya finansal riskten korunma muhasebesi için gerekli şartları karşılayamaz hale geldiği durumda son verilir. İlgili tarihte, özkaynak içerisinde kayda alınmış olan finansal riskten korunma aracından kaynaklanan kümülatif kazanç veya zarara işlemin gerçekleşmesinin beklendiği tarihe kadar özkaynakta yer vermeye devam edilir. Finansal riskten korunma işlem gerçekleşmez ise özkaynak içindeki kümülatif net kazanç veya zarar, kar veya zarar tablosuna kaydedilir.

## DİTAŞ DOĞAN YEDEK PARÇA İMALAT VE TEKNİK A.Ş.

### 30 HAZİRAN 2020 TARİHİNDE SONA EREN ARA HESAP DÖNEMİNE AİT KONSOLİDE FİNANSAL TABLOLARA İLİŞKİN DİPNOTLAR

(Tutarlar aksi belirtilmedikçe Türk Lirası ("TL") olarak ifade edilmiştir.)

#### DİPNOT 2 - FİNANSAL TABLOLARIN SUNUMUNA İLİŞKİN ESASLAR (Devamı)

##### 2.2 Önemli Muhasebe Politikalarının Özeti (Devamı)

###### Kiralamalar

Eğer bir sözleşme, sözleşmede tanımlanan varlığın kullanımını kontrol etme hakkını, belirli bir süre için ve belirli bir bedel karşılığında devretmesi halini düzenliyorsa, bu sözleşmenin kiralama niteliği taşıdığı ya da bir kiralama işlemi içerdiği kabul edilir. Grup, bir sözleşmenin başlangıcında, sözleşmenin kiralama niteliği taşıyıp taşımadığını ya da kiralama işlemi içerip içermediğini değerlendirir. Grup, bir sözleşmenin tanımlanan bir varlığın kullanımını kontrol etme hakkını belirli bir süre için devredip devretmediğini değerlendirirken aşağıdaki koşulları göz önünde bulundurur:

- a) Kiralama sözleşmesinin konusunu oluşturan, açık veya zımni şekilde tanımlanabilir bir varlık bulunması,
- b) Kiracının, kiralama sözleşmesinin konusunu oluşturan tanımlı varlığın kullanımından sağlanacak ekonomik yararların tamamına yakınına elde etme hakkının olması,
- c) Kiracının, kiralama sözleşmesinin konusunu oluşturan tanımlı varlığın kullanımını yönetme hakkının olması. Aşağıda sayılan hallerde, kiracının kiralama sözleşmesinin konusunu oluşturan tanımlı varlığı yönetme hakkına sahip olduğu kabul edilmektedir;
  - i. Kiracının, kullanım süresi boyunca varlığı işletme hakkına sahip olması (veya varlığı kendi belirlediği şekilde işletmeleri için başkalarını yönlendirmesi) ve kiralayana bu işletme talimatlarını değiştirme hakkının bulunmaması, veya
  - ii. Kiracının, kullanım süresi boyunca varlığın nasıl ve ne amaçla kullanılacağını önceden belirleyecek şekilde varlığı (ya da varlığın belirli özelliklerini) tasarlamış olması.

Sözleşmenin bu şartları sağlaması halinde Grup, kiralamanın fiilen başladığı tarihte finansal tablolarına bir kullanım hakkı varlığı ve bir kira yükümlülüğü yansıtır.

###### *Kullanım hakkı varlığı*

Kullanım hakkı varlığı ilk olarak maliyet yöntemiyle muhasebeleştirilir ve aşağıdakileri içerir:

- a) Kullanım hakkı varlığı olarak kayıtlara alınacak kira yükümlülüğünün ilk ölçüm tutarı,
- b) Kullanım hakkı varlığı olarak kayıtlara alınan kira yükümlülüğünün ilk ölçüm tutarından, kiralama ile ilgili tüm kiralama teşvikleri indirim konusu yapılır,
- c) Kiralama ile ilgili Grup tarafından katlanılan tüm doğrudan maliyetler kullanım hakkı varlığı olarak kayıtlara alınacak kira yükümlülüğünün ilk ölçüm tutarına ilave edilir ve
- d) Kiracının, kiralama sözleşmesinin konusunu oluşturan tanımlı varlığın sökülmesi ve taşınmasıyla, yerleştirildiği alanın restorasyonu ya da tanımlı varlığın kiralama hüküm ve koşullarının gerektirdiği duruma getirilmesine ilişkin restorasyonu ilgili olarak Grup tarafından katlanılacak tahmini maliyetler de ilk ölçüm tutarına ilave edilir.

Grup maliyet yöntemini uygularken, kullanım hakkı varlığını:

- a) Birikmiş amortisman ve birikmiş değer düşüklüğü zararları düşülmüş, ve
- b) Kira yükümlülüğünün yeniden ölçümüne göre düzeltilmiş maliyeti üzerinden ölçer.

## DİTAŞ DOĞAN YEDEK PARÇA İMALAT VE TEKNİK A.Ş.

### 30 HAZİRAN 2020 TARİHİNDE SONA EREN ARA HESAP DÖNEMİNE AİT KONSOLİDE FİNANSAL TABLOLARA İLİŞKİN DİPNOTLAR

(Tutarlar aksi belirtilmedikçe Türk Lirası (“TL”) olarak ifade edilmiştir.)

#### DİPNOT 2 - FİNANSAL TABLOLARIN SUNUMUNA İLİŞKİN ESASLAR (Devamı)

##### 2.2 Önemli Muhasebe Politikalarının Özeti (Devamı)

###### Kiralamalar (Devamı)

Grup, kullanım hakkı varlığını amortismanına tabi tutarken “TMS 16 Maddi Duran Varlıklar” standardında yer alan amortisman hükümlerini uygular. Kullanım hakkı varlığının değer düşüklüğüne uğramış olup olmadığını belirlemek ve belirlenen herhangi bir değer düşüklüğü zararını muhasebeleştirmek için “TMS 36 Varlıklarda Değer Düşüklüğü” standardını uygular.

###### *Kira yükümlülüğü*

Kiralamanın fiilen başladığı tarihte, Grup kira yükümlülüğünü o tarihte gerçekleşmemiş olan kira ödemelerinin bugünkü değeri üzerinden ölçer. Kira ödemeleri, kiralamadaki zımnî faiz oranının kolaylıkla belirlenebilmesi durumunda, bu oran kullanılarak; zımnî faiz oranının kolaylıkla belirlenememesi durumunda ise kiracının alternatif borçlanma faiz oranı kullanılarak iskonto edilir.

Grup’un kira yükümlülüğünün ölçümüne dâhil olan ve kiralamanın fiilen başladığı tarihte gerçekleşmemiş olan kira ödemeleri aşağıdakilerden oluşur:

- Sabit ödemelerden her türlü kiralama teşvik alacaklarının düşülmesiyle elde edilen tutar,
- Bir endeks ya da orana bağlı olan, ilk ölçümü kiralamanın fiilen başladığı tarihte bir endeks veya oran kullanılarak yapılan kira ödemeleri,
- Kiralama süresinin kiracının kiralamayı sonlandırmak için bir opsiyon kullanacağını göstermesi durumunda, kiralamanın sonlandırılmasına ilişkin ceza ödemeleri.

Kiralamanın fiilen başladığı tarihten sonra Grup, kira yükümlülüğünü aşağıdaki şekilde ölçer:

- Kayıtlı değerini, kira yükümlülüğündeki faizi yansıtacak şekilde artırır,
- Kayıtlı değerini, yapılmış olan kira ödemelerini yansıtacak şekilde azaltır, ve
- Kayıtlı değerini, varsa yeniden değerlendirmeleri ve yeniden yapılandırmaları yansıtacak şekilde yeniden ölçer. Grup, kira yükümlülüğünün yeniden ölçüm tutarını, kullanım hakkı varlığında düzeltme olarak finansal tablolarına yansıtır.

###### *Uzatma ve erken sonlandırma opsiyonları*

Kiralama yükümlülüğü, sözleşmelerdeki uzatma ve erken sonlandırma opsiyonları dikkate alınarak belirlenmektedir. Sözleşmelerde yer alan uzatma ve erken sonlandırma opsiyonlarının büyük kısmı Grup ve kiralayan tarafından müştereken uygulanabilir opsiyonlardan oluşmaktadır. Ancak eğer söz konusu uzatma ve erken sonlandırma opsiyonları, sözleşmeye göre Grup’un inisiyatifindeyse ve opsiyonların kullanımı makul derecede kesinse, kiralama süresi bu husus göz önünde bulundurularak belirlenir. Eğer şartlarda önemli bir değişiklik olursa yapılan değerlendirme Grup tarafından gözden geçirilmektedir.

###### *Kolaylaştırıcı uygulamalar*

Kiralama süresi 12 ay ve daha kısa olan kısa vadeli kiralama sözleşmeleri ile Grup tarafından düşük değerli olarak belirlenen bilgi teknolojileri ekipman kiralamalarına (ağırlıklı olarak yazıcı, dizüstü bilgisayar, mobil telefon vb.) ilişkin sözleşmeler, TFRS 16 Kiralamalar Standardının tanıdığı istisna kapsamında değerlendirilmiş olup, bu sözleşmelere ilişkin ödemeler oluştukları dönemde gider olarak muhasebeleştirilmeye devam edilmektedir.

## DİTAŞ DOĞAN YEDEK PARÇA İMALAT VE TEKNİK A.Ş.

### 30 HAZİRAN 2020 TARİHİNDE SONA EREN ARA HESAP DÖNEMİNE AİT KONSOLİDE FİNANSAL TABLOLARA İLİŞKİN DİPNOTLAR

(Tutarlar aksi belirtilmedikçe Türk Lirası ("TL") olarak ifade edilmiştir.)

#### DİPNOT 2 - FİNANSAL TABLOLARIN SUNUMUNA İLİŞKİN ESASLAR (Devamı)

##### 2.2 Önemli Muhasebe Politikalarının Özeti (Devamı)

###### Maddi duran varlıklar

Maddi duran varlıklar, elde etme maliyetlerinden birikmiş amortisman ve mevcutsa kalıcı değer düşüklükleri indirildikten sonraki net değeri ile gösterilmektedir (Dipnot 11). Amortisman, maddi duran varlıkların (arazi ve arsalar hariç) faydalı ömürleri üzerinden doğrusal amortisman yöntemi kullanılarak ayrılmaktadır. Arazi ve arsalar, faydalı ömrünün sınırsız kabul edilmesinden dolayı amortismanına tabi tutulmamaktadır. Söz konusu varlıkların tahmin edilen faydalı ömürleri aşağıda belirtilmiştir:

|                              | <u>Yıllar</u> |
|------------------------------|---------------|
| Yeraltı ve yerüstü düzenleri | 5-50 yıl      |
| Binalar                      | 10-50 yıl     |
| Makine ve teçhizatlar        | 5-20 yıl      |
| Motorlu araçlar              | 5-10 yıl      |
| Mobilya ve demirbaşlar       | 4-20 yıl      |
| Özel maliyetler              | 5-10 yıl      |
| Diğer maddi duran varlıklar  | 5 yıl         |

Beklenen faydalı ömür, kalıntı değer ve amortisman yöntemi, tahminlerde ortaya çıkan değişikliklerin olası etkileri için her yıl gözden geçirilir ve tahminlerde bir değişiklik varsa ileriye dönük olarak muhasebeleştirilir.

Bir maddi duran varlık elden çıkarıldığında veya kullanımı ya da satışından, gelecekte ekonomik yarar elde edilmesinin beklenmemesi durumunda finansal durum tablosu dışı bırakılır. Maddi duran varlıkların elden çıkarılması ya da bir maddi duran varlığın hizmetten alınması sonucu oluşan kazanç veya kayıp satış hasılatı ile varlığın defter değeri arasındaki fark olarak belirlenir ve kar veya zarar tablosuna yatırım faaliyetlerinden gelirler veya giderler hesaplarında dahil edilir.

Bir varlığın kayıtlı değeri varlığın geri kazanılabilir değerinden daha yüksekse, kayıtlı değer derhal geri kazanılabilir değerine indirilir. Geri kazanılabilir değer ilgili varlığın net satış fiyatı ya da kullanımdaki değerinin yüksek olanıdır. Net satış fiyatı, varlığın gerçeğe uygun değerinden satışı gerçekleştirmek için katlanılacak maliyetlerin düşülmesi suretiyle tespit edilir. Kullanımdaki değer ise ilgili varlığın kullanılmasına devam edilmesi suretiyle gelecekte elde edilecek tahmini nakit akımlarının finansal durum tablosu tarihi itibarıyla indirgenmiş tutarlarına artık değerlerinin eklenmesi ile tespit edilir.

Maddi duran varlıklara ilişkin yapılan normal bakım ve onarım harcamaları, gerçekleştiği tarihte gider olarak muhasebeleştirilmektedir. Maddi duran varlığın kapasitesini genişleterek kendisinden gelecekte elde edilecek faydayı artıran nitelikteki yatırım harcamaları, maddi duran varlığın maliyetine eklenmektedir.

Maddi duran varlıkların satışı dolayısıyla oluşan kar ve zararlar yatırım faaliyetlerinden gelir ve giderler hesaplarına dahil edilirler.



## **DİTAŞ DOĞAN YEDEK PARÇA İMALAT VE TEKNİK A.Ş.**

### **30 HAZİRAN 2020 TARİHİNDE SONA EREN ARA HESAP DÖNEMİNE AİT KONSOLİDE FİNANSAL TABLOLARA İLİŞKİN DİPNOTLAR**

(Tutarlar aksi belirtilmedikçe Türk Lirası (“TL”) olarak ifade edilmiştir.)

#### **DİPNOT 2 - FİNANSAL TABLOLARIN SUNUMUNA İLİŞKİN ESASLAR (Devamı)**

##### **2.2 Önemli Muhasebe Politikalarının Özeti (Devamı)**

###### **Maddi olmayan duran varlıklar ve itfa payları**

Maddi olmayan duran varlıklar ağırlıklı olarak bilgisayar yazılımları ve ilgili hakları içerir. Maddi olmayan duran varlıklar, elde etme maliyetleri üzerinden, birikmiş itfa payları ve mevcutsa kalıcı değer düşüklüğünün indirilmesi sonrasında oluşan net değeri ile finansal tablolara yansıtılmaktadır. Maddi olmayan duran varlıklara ilişkin itfa payı, 3-5 yıl olarak belirlenen varlıkların tahmini faydalı ömürleri süresince doğrusal amortisman yöntemi kullanılarak ayrılmaktadır. Faydalı ömrü sınırsız olan maddi olmayan duran varlıklar itfa edilmemektedir ve her yıl değer düşüklüğü olup olmadığına yönelik olarak en az yılda bir defa değerlendirmeye tabi tutulmaktadır (Dipnot 12).

Sınırlı ömre sahip maddi olmayan duran varlıklar olası bir değer düşüklüğü göstergesi olup olmadığının tespiti amacıyla incelenir ve bu inceleme sonunda maddi olmayan duran varlığın kayıtlı değeri, geri kazanılabilir değerinden fazla ise, karşılık ayrılmak suretiyle kayıtlı değeri geri kazanılabilir değerine indirilir. Geri kazanılabilir değer, ilgili maddi olmayan duran varlığın mevcut kullanımından gelecek net nakit akımlarının iskonto edilmiş bugünkü değeri ile net satış fiyatından yüksek olanı olarak kabul edilir. Değer düşüklüğü karşılığı aynı dönem içerisinde kar veya zarar tablosuna yansıtılır.

###### **Geliştirme maliyetleri**

Grup tarafından kontrol edilen tespit edilebilir ve benzersiz ürünlerin tasarlanması ve test edilmesine ilişkin geliştirme giderleri, aşağıdaki şartların sağlanması durumunda maddi olmayan duran varlık olarak kaydedilir:

- Ürünün kullanıma hazır hale gelebilmesi için tamamlanmasının teknik olarak mümkün olması,
- Yönetimin ürünü tamamlama ve bu ürünü kullanma veya satma niyetinin bulunması,
- Ürünü kullanma ve satma imkanının bulunması,
- Ürünün muhtemel gelecek ekonomik faydayı nasıl sağlayacağını belirli olması,
- Geliştirme safhasını tamamlamak ve ürünü kullanmak veya satmak için yeterli teknik, mali ve diğer kaynakların mevcut olması ve
- Geliştirme sürecinde ürünle ilgili yapılan harcamaların güvenilir biçimde ölçülebilir olması.

Aktifleştirilen geliştirme maliyetleri maddi olmayan duran varlık olarak kaydedilir ve ilgili varlığın kullanıma hazır olduğu andan itibaren itfa edilirler (Dipnot 12).

###### **Varlıklarda değer düşüklüğü**

Grup, tüm varlıkları için her finansal durum tablosu tarihinde, söz konusu varlığa ilişkin değer kaybının olduğuna dair herhangi bir gösterge olup olmadığını değerlendirir. Eğer böyle bir gösterge mevcutsa, o varlığın kayıtlı değeri, kullanım veya satış yoluyla elde edilecek olan tutarlardan yüksek olanı ifade eden net gerçekleşebilir değer ile karşılaştırılır. Değer düşüklüğünün saptanması için varlıklar, ayrı tanımlanabilir nakit akımları (nakit üreten birimler) olan en alt seviyede gruplanırlar. Eğer söz konusu varlığın veya o varlığın ait olduğu nakit üreten herhangi bir birimin kayıtlı değeri, net gerçekleşebilir değerden yüksekse, değer düşüklüğü meydana gelmiştir. Değer düşüklüğü zararları konsolide kar veya zarar tablosunda muhasebeleştirilir.

## **DİTAŞ DOĞAN YEDEK PARÇA İMALAT VE TEKNİK A.Ş.**

### **30 HAZİRAN 2020 TARİHİNDE SONA EREN ARA HESAP DÖNEMİNE AİT KONSOLİDE FİNANSAL TABLOLARA İLİŞKİN DİPNOTLAR**

(Tutarlar aksi belirtilmedikçe Türk Lirası ("TL") olarak ifade edilmiştir.)

#### **DİPNOT 2 - FİNANSAL TABLOLARIN SUNUMUNA İLİŞKİN ESASLAR (Devamı)**

##### **2.2 Önemli Muhasebe Politikalarının Özeti (Devamı)**

###### **Vergiler**

Dönemin kar veya zararı üzerindeki vergi yükümlülüğü, cari dönem vergisi ve ertelenen vergiyi içermektedir. Cari dönem vergi yükümlülüğü, dönem karının vergiye tabi olan kısmı üzerinden ve finansal durum tablosu tarihi itibarıyla geçerli olan vergi oranları ile yürürlükteki vergi mevzuatları uyarınca hesaplanan vergi yükümlülüğünü ve geçmiş yıllardaki vergi yükümlülüğü ile ilgili düzeltme kayıtlarını içermektedir. Türk vergi mevzuatı, ana ortaklık olan şirketin bağlı ortaklıkları ve iş ortaklıkları konsolide ettiği finansal tabloları üzerinden vergi beyannamesi vermesine olanak tanımamaktadır. Bu sebeple bu konsolide finansal tablolara yansıtılan vergi karşılıkları, konsolidasyon kapsamına alınan tüm şirketler için ayrı ayrı hesaplanmıştır.

Ertelenen vergi, yükümlülük yöntemi kullanılarak, varlık ve yükümlülüklerin konsolide finansal tablolarda yer alan kayıtlı değerleri ile yasal vergi matrahı hesabında dikkate alınan tutarları arasındaki geçici farklar üzerinden hesaplanır. Ertelenen vergi hesaplanmasında yürürlükteki vergi mevzuatı uyarınca finansal durum tablosu tarihi itibarıyla geçerli bulunan vergi oranları kullanılır.

Ertelenen vergi yükümlülüğü vergilendirilebilir geçici farkların tümü için hesaplanırken, indirilebilir geçici farklardan oluşan ertelenen vergi varlıkları, gelecekte vergiye tabi kar elde etmek suretiyle bu farklardan yararlanmanın kuvvetle muhtemel olması şartıyla hesaplanmaktadır. Bahse konu varlık ve yükümlülükler, ticari ya da mali kar/(zararı) etkilemeyen işleme ilişkin geçici fark, şerefiye veya diğer varlık ve yükümlülüklerin ilk defa finansal tablolara alınmasından (işletme birleşmeleri dışında) kaynaklanıyorsa muhasebeleştirilmez.

Ertelenmiş vergi yükümlülükleri, Grup'un geçici farklılıkların ortadan kalkmasını kontrol edebildiği ve yakın gelecekte bu farkın ortadan kalkma olasılığının düşük olduğu durumlar haricinde, bağlı ortaklık ve iştiraklerdeki yatırımlar ve iş ortaklıklarındaki paylar ile ilişkilendirilen vergilendirilebilir geçici farkların tümü için hesaplanır. Bu tür yatırım ve paylar ile ilişkilendirilen vergilendirilebilir geçici farklardan kaynaklanan ertelenmiş vergi varlıkları, yakın gelecekte vergiye tabi yeterli kar elde etmek suretiyle söz konusu farklardan yararlanmanın kuvvetle muhtemel olması ve gelecekte ilgili farkların ortadan kalkmasının muhtemel olması şartlarıyla hesaplanmaktadır.

Ertelenmiş vergi varlıkları ve yükümlülükleri varlıkların gerçekleşeceği veya yükümlülüklerin yerine getirileceği dönemde geçerli olması beklenen ve finansal durum tablosu tarihi itibarıyla yasallaşmış veya önemli ölçüde yasallaşmış vergi oranları (vergi düzenlemeleri) üzerinden hesaplanır. Ertelenmiş vergi varlıkları ve yükümlülüklerinin hesaplanması sırasında, Grup'un finansal durum tablosu tarihi itibarıyla varlıklarının defter değerini geri kazanması ya da yükümlülüklerini yerine getirmesi için tahmin ettiği yöntemleri veya sonuçları dikkate alınır (Dipnot 22).

Aynı ülkenin vergi mevzuatına tabi olmak şartıyla ve cari vergi varlıklarının cari vergi yükümlülüklerinden mahsup edilmesi konusunda yasal olarak uygulanabilir bir hakkın bulunması durumunda ertelenen vergi varlıkları ve ertelenen vergi yükümlülükleri, karşılıklı olarak birbirinden mahsup edilir (Dipnot 22).

###### **Dönem cari ve ertelenmiş vergisi**

Vergi, doğrudan özkaynaklar altında muhasebeleştirilen bir işlemle ilgili olmaması koşuluyla, kar veya zarar tablosuna dahil edilir. Aksi takdirde vergi de ilgili işlemle birlikte özkaynaklar altında muhasebeleştirilir (Dipnot 22).

## **DİTAŞ DOĞAN YEDEK PARÇA İMALAT VE TEKNİK A.Ş.**

### **30 HAZİRAN 2020 TARİHİNDE SONA EREN ARA HESAP DÖNEMİNE AİT KONSOLİDE FİNANSAL TABLOLARA İLİŞKİN DİPNOTLAR**

(Tutarlar aksi belirtilmedikçe Türk Lirası ("TL") olarak ifade edilmiştir.)

#### **DİPNOT 2 - FİNANSAL TABLOLARIN SUNUMUNA İLİŞKİN ESASLAR (Devamı)**

##### **2.2 Önemli Muhasebe Politikalarının Özeti (Devamı)**

###### **Finansal borçlar ve borçlanma maliyetleri**

Finansal borçlar, alındıkları tarihlerde, alınan borç tutarından işlem masrafları düşüldükten sonraki değerleriyle kaydedilir. Finansal borçlar, müteakip tarihlerde etkin faiz yöntemiyle hesaplanmış iskonto edilmiş maliyet değeri üzerinden takip edilir. İşlem masrafları düşüldükten sonra kalan tutar ile iskonto edilmiş maliyet değeri arasındaki fark, kar veya zarar tablosuna kredi dönemi süresince finansman maliyeti olarak yansıtılır (Dipnot 4). Özellikle bir varlığın (amaçlandığı şekilde kullanıma ve satışa hazır hale getirilmesi uzun bir süreyi gerektiren varlığı ifade eder) iktisabı, yapımı ya da üretimi ile doğrudan ilişkilendirilebilen borçlanma maliyetlerinin söz konusu varlığın maliyetinin bir parçası olarak aktifleştirilmektedir.

###### **Kıdem tazminatı yükümlülüğü**

Kıdem tazminatı karşılığı, Grup'un çalışanlarının İş Kanunu uyarınca emekliye ayrılmasından doğacak gelecekteki olası yükümlülüklerinin tahmini toplam karşılığının aktüeryal varsayımlar uyarınca bugüne indirgenmiş değerini ifade eder (Dipnot 15).

Grup, TMS 19 uyarınca kıdem tazminatı karşılığını aktüer firma tarafından hazırlanan rapor doğrultusunda hesaplamış olup, karşılığa ilişkin tüm aktüeryal kayıp ve kazançları finansal durum tablosu tarihleri itibarıyla diğer kapsamlı kar veya zarar tablosunda muhasebeleştirmiştir.

###### **Karşılıklar, Koşullu Varlık ve Yükümlülükler**

Grup'un geçmiş olaylardan kaynaklanan mevcut bir yükümlülüğünün bulunması, yükümlülüğün yerine getirilmesi için ekonomik fayda içeren kaynakların işletmeden çıkışının kuvvetle muhtemel olması ve söz konusu yükümlülük tutarı konusunda güvenilir bir biçimde tahmin yapılabiliyor olması durumunda ilgili yükümlülük, karşılık olarak finansal tablolara alınır.

Koşullu yükümlülükler, ekonomik fayda içeren kaynakların işletmeden çıkma ihtimalinin olup olmadığının tespiti amacıyla sürekli olarak değerlendirmeye tabi tutulur. Koşullu yükümlülük olarak işleme tabi tutulan kalemler için gelecekte ekonomik fayda içeren kaynakların işletmeden çıkma ihtimalinin muhtemel hale gelmesi durumunda, bu koşullu yükümlülük, güvenilir tahminin yapılamadığı durumlar hariç, olasılıktaki değişikliğin meydana geldiği dönemin konsolide finansal tablolarında karşılık olarak kayıtlara alınır.

Grup koşullu yükümlülüklerin muhtemel hale geldiği ancak ekonomik fayda içeren kaynakların tutarı hakkında güvenilir tahminin yapılamaması durumunda ilgili yükümlülüğü dipnotlarında göstermektedir.

Geçmiş olaylardan kaynaklanan ve mevcudiyeti işletmenin tam anlamıyla kontrolünde bulunmayan bir veya daha fazla kesin olmayan olayın gerçekleşip gerçekleşmemesi ile teyit edilecek olan varlık, şarta bağlı varlık olarak değerlendirilir. Ekonomik fayda içeren kaynakların işletmeye girme ihtimalinin yüksek bulunması durumunda şarta bağlı varlıklar finansal tablo dipnotlarında açıklanır.

Karşılık tutarının ödenmesi için kullanılan ekonomik faydaların tamamının ya da bir kısmının üçüncü taraflarca karşılanmasının beklendiği durumlarda tahsil edilecek olan tutar, bu tutarın geri ödemesinin kesin olması ve tutarın güvenilir bir şekilde hesaplanması durumunda, bir varlık olarak muhasebeleştirilir (Dipnot 14).

## DİTAŞ DOĞAN YEDEK PARÇA İMALAT VE TEKNİK A.Ş.

### 30 HAZİRAN 2020 TARİHİNDE SONA EREN ARA HESAP DÖNEMİNE AİT KONSOLİDE FİNANSAL TABLOLARA İLİŞKİN DİPNOTLAR

(Tutarlar aksi belirtilmedikçe Türk Lirası ("TL") olarak ifade edilmiştir.)

#### DİPNOT 2 - FİNANSAL TABLOLARIN SUNUMUNA İLİŞKİN ESASLAR (Devamı)

##### 2.2 Önemli Muhasebe Politikalarının Özeti (Devamı)

###### Sermaye ve kar payları

Adi paylar, özkaynak olarak sınıflandırılır. Grup, kar payı gelirlerini ilgili kar payı alma hakkının olduğu tarihte konsolide finansal tablolara yansıtmaktadır. Kar payı borçları, kar dağıtımının bir unsuru olarak Genel Kurul tarafından onaylandığı dönemde yükümlülük olarak konsolide finansal tablolara yansıtılır (Dipnot 16).

###### Gelirlerin kaydedilmesi

Grup, taahhüt edilmiş bir mal veya hizmeti müşterisine devrederek edim yükümlülüğünü yerine getirdiğinde veya getirdikçe hasılatı finansal tablolara alır. Bir varlığın kontrolü müşterinin eline geçtiğinde (veya geçtikçe) varlık devredilmiş olur.

Grup aşağıda yer alan 5 temel prensip doğrultusunda hasılatı finansal tablolara almaktadır:

- Müşteri sözleşmelerinin belirlenmesi,
- Sözleşmelerdeki performans yükümlülüklerinin belirlenmesi,
- Sözleşmelerdeki işlem fiyatının belirlenmesi,
- İşlem fiyatının sözleşmelerdeki performans yükümlülüklerine dağıtılması,
- Her performans yükümlülüğü yerine getirildiğinde hasılatın muhasebeleştirilmesi.

Grup aşağıdaki şartların tamamının karşılanması durumunda müşterisi ile yaptığı bir sözleşmeyi hasılat olarak muhasebeleştirir:

- Sözleşmenin tarafları sözleşmeyi (yazılı, sözlü ya da diğer ticari teamüllere uygun olarak) onaylamış ve kendi edimlerini yerine getirmeyi taahhüt etmiştir,
- Grup, devredilecek mal veya hizmetlerle ilgili her bir tarafın haklarını tanımlayabilmektedir,
- Grup, devredilecek mal veya hizmetler için yapılacak ödeme koşullarını tanımlayabilmektedir,
- Sözleşme özü itibarıyla ticari niteliktedir,
- Grup'un müşteriye devredilecek mal veya hizmetler karşılığı bedel tahsil edecek olması muhtemeldir. Grup, bir bedelin tahsil edilebilirliğinin muhtemel olup olmadığını değerlendirirken, sadece müşterinin bu bedeli vadesinde ödeyebilme kabiliyetini ve buna ilişkin niyetini dikkate alır.

Sözleşme başlangıcında Grup müşteriyle yaptığı sözleşmede taahhüt ettiği mal veya hizmetleri değerlendirir ve müşteriye devretmek için verdiği her bir taahhüdü edim yükümlülüğü olarak aşağıdaki şekilde tanımlar:

- a) Farklı mal veya hizmet (mal veya hizmetler paketi) veya
- b) Büyük ölçüde benzerlik gösteren ve müşteriye devrinde aynı yöntem izlenen bir seri farklı mal veya hizmet

Müşteriyle yapılan bir sözleşmede genellikle müşteriye devretme taahhüdünde bulunduğu mal veya hizmetler açıkça belirtilir. Müşteriyle yapılan bir sözleşmede ticari teamüllerinde, yer alan taahhütleri de, eğer bu taahhütler müşteride şirket tarafından mal veya hizmetin müşteriye devredileceğine dair geçerli bir beklenti yaratıyorsa, ayrı bir edim yükümlülüğü olarak tanımlanır.

## DİTAŞ DOĞAN YEDEK PARÇA İMALAT VE TEKNİK A.Ş.

### 30 HAZİRAN 2020 TARİHİNDE SONA EREN ARA HESAP DÖNEMİNE AİT KONSOLİDE FİNANSAL TABLOLARA İLİŞKİN DİPNOTLAR

(Tutarlar aksi belirtilmedikçe Türk Lirası (“TL”) olarak ifade edilmiştir.)

#### DİPNOT 2 - FİNANSAL TABLOLARIN SUNUMUNA İLİŞKİN ESASLAR (Devamı)

##### 2.2 Önemli Muhasebe Politikalarının Özeti (Devamı)

###### Gelirlerin kaydedilmesi (Devamı)

Grup işlem fiyatını tespit etmek için sözleşme hükümlerini ve ticari teamüllerini dikkate alır. Grup sözleşmelerinde, ciro bazlı indirimler ve iadeler sebebi ile değişken tutarlar olabilmektedir. Sözleşmede taahhüt edilen bedelin değişken bir tutar olması durumunda Grup, müşteriye taahhüt ettiği mal veya hizmetlerin devri karşılığında tahsile hak kazanacağı bedeli tahmin yoluyla belirler. Grup belirsizlik sonradan ortadan kalktığına finansal tablolara alınan kümülatif hasılat tutarında önemli bir iptal olmayacağını kuvvetle muhtemel olması durumunda tahmin ettiği değişken bedel tutarının bir kısmını veya tamamını işlem bedeline dâhil etmektedir. Değişken bedele ilişkin belirsizlik sonradan ortadan kalktığına finansal tablolara alınan kümülatif hasılat tutarında önemli bir iptal işlemi olmayacağını kuvvetle muhtemel olup olmadığını takdir ederken, Grup söz konusu hasılat iptalinin hem gerçekleşme olasılığını hem de büyüklüğünü göz önünde bulundurur.

Müşteriden bir ön ödeme aldıktan sonra işletme, gelecekte mal veya hizmetleri devretme veya devre hazır hale getirmeye ilişkin edim yükümlülüğüne karşılık olarak ön ödeme tutarında bir sözleşme yükümlülüğünü finansal tablolara alır. İşletme söz konusu mal veya hizmetlerin devrini gerçekleştirip dolayısıyla edim yükümlülüğünü yerine getirdiğinde bu sözleşme yükümlülüğünü finansal tablolardan çıkarır (ve hasılat finansal tablolara alınır).

Grup’un müşterilerine sağlamış olduğu “verimlilik indirimi” müşterilerine eğer sözleşmeye girmeselerdi elde edemeyecekleri bir hak sunuyorsa “maddi bir hak” sağlamaktadır. Müşteriler, Şirket’ten alacağı bu hakkı 1. yılda peşin ödemiş olacağı için, bu hak tahmin edilir, gerçekleşene kadar bilançoda “sözleşme yükümlülüğü” olarak muhasebeleştirilir ve gerçekleştikçe hasılat olarak finansal tablolara alınır.

Grup, işlem fiyatını her bir edim yükümlülüğüne (ya da farklı mal veya hizmete), müşteriye taahhüt edilen mal veya hizmetlerin devri karşılığı hak etmeyi beklediği bedeli gösteren bir tutarda dağıtmaktadır. Dağıtımın amacına ulaşmak üzere şirket, işlem fiyatını sözleşmede belirlenen her edim yükümlülüğüne, nispi bir müstakil satış fiyatı üzerinden dağıtır. İşlem fiyatını her bir edim yükümlülüğüne nispi bir müstakil satış fiyatı bazında dağıtmak üzere Grup, sözleşmedeki her bir edim yükümlülüğünün temelini oluşturan farklı mal veya hizmetlerin sözleşme başlangıcındaki müstakil satış fiyatını tespit eder ve işlem fiyatını bu müstakil satış fiyatlarına orantılı olarak dağıtır. Bir mal veya hizmetin sözleşmede belirlenmiş fiyatı o mal veya hizmetin müstakil satış fiyatıdır.

Grup, her bir edim yükümlülüğü için sözleşme başlangıcında edim yükümlülüğünü zamanla yerine getirip getirmediğini ya da edim yükümlülüğünün zamanın belli bir anında yerine getirip getirmediğini belirler.

Grup edim yükümlülüğünü zamanın belirli bir anında yerine getirir. Müşterinin taahhüt edilen varlığın kontrolünü ele geçirdiği ve Grup’un edim yükümlülüğünü yerine getirme zamanı tespit edilirken aşağıdaki şartları dikkate almaktadır,

- Varlığa ilişkin tahsil hakkına sahipliği,
- Müşterinin varlığın yasal hakkına sahipliği,
- Varlığın fiziki zilyetliğinin devri,
- Varlığın mülkiyetinin getirdiği önemli risk ve getirilerine sahipliği,
- Müşterinin varlığı kabul etmesi.

## **DİTAŞ DOĞAN YEDEK PARÇA İMALAT VE TEKNİK A.Ş.**

### **30 HAZİRAN 2020 TARİHİNDE SONA EREN ARA HESAP DÖNEMİNE AİT KONSOLİDE FİNANSAL TABLOLARA İLİŞKİN DİPNOTLAR**

(Tutarlar aksi belirtilmedikçe Türk Lirası (“TL”) olarak ifade edilmiştir.)

#### **DİPNOT 2 - FİNANSAL TABLOLARIN SUNUMUNA İLİŞKİN ESASLAR (Devamı)**

##### **2.2 Önemli Muhasebe Politikalarının Özeti (Devamı)**

###### **Gelirlerin kaydedilmesi (Devamı)**

Taraflardan biri sözleşmeyi yerine getirdiğinde, işletmenin edimi ile müşterinin ödemesi arasındaki ilişkiye bağlı olarak, işletme, sözleşmeyi bir sözleşme varlığı veya sözleşme yükümlülüğü olarak finansal durum tablosunda gösterir. İşletme bedele ilişkin koşulsuz haklarını bir alacak olarak ayrı şekilde gösterir.

Grup, bir mal veya hizmeti müşteriye devretmeden önce, söz konusu müşterinin bedeli ödemesi veya işletmenin bedeli koşulsuz alacağıın bulunması durumunda, sözleşmeyi ödemenin yapıldığı veya ödemenin vadesinin geldiği tarihte (hangisi erken ise o esas alınmak kaydıyla) bir sözleşme yükümlülüğü olarak gösterir. Sözleşme yükümlülüğü, işletmenin müşteriden tahsil ettiği (veya tahsil etmeye hak kazandığı) bedel karşılığında mal veya hizmetleri müşterisine devretme yükümlülüğüdür. Grup, müşteri bedeli ödemedi veya ödemenin vadesi gelmeden önce mal veya hizmetleri müşteriye devrederek edimini yerine getirdiği durumlarda, sözleşmeyi alacak olarak sunulan tutarlar hariç olmak üzere bir sözleşme varlığı olarak gösterir. Sözleşme varlığı, müşteriye devrettiği mal veya hizmetler karşılığında işletmenin bedeli alma hakkıdır. Grup bilançoda aktifleştirdiği sözleşmeye dayalı varlık ve yükümlülüklerini bilançoda netlemeden “sözleşme varlığı” ve “sözleşme yükümlülüğü” hesapları altında muhasebeleştirilmektedir (Dipnot 17).

Tüm bölümler için geçerli olan ana edim yükümlülükleri aşağıdaki gibidir:

###### ***Orijinal Ekipman Üretimi***

Grup, müşterilerinin istekleri doğrultusunda seri olarak orijinal ekipman üretimi yapmaktadır. Söz konusu ekipmanların kontrolü zamanın belli bir anında müşteriye devredilir.

###### ***Orijinal Ekipman Yedek Parça Üretimi***

Şirket sözleşme gereği ekipmanların seri üretim süresi sona erdikten sonra ekipmanların yedeklerini bulundurmak ve talep doğrultusunda sağlamak ile yükümlüdür. Bu yedekler de orijinal ekipman üretiminde olduğu gibi zamanın belli bir anında, müşteriye fiziki zilyetlik devredildiğinde muhasebeleştirilmektedir.

###### **Finansal bilgilerin bölümlere göre raporlanması**

Bu kapsamda Grup’un raporlanabilir tek bir faaliyet bölümü bulunmakta olduğundan bölümlere göre raporlama yapılmamaktadır.

###### **Yabancı para cinsinden işlemler**

###### ***Yabancı para işlemler ve bakiyeler***

Yabancı para işlemler, işlem tarihindeki kurlar kullanılarak fonksiyonel para birimine çevrilir. Bu tür işlemlerden ve yabancı para cinsinden olan parasal varlıkların ve yükümlülüklerin yılsonu kurlarıyla çevriminden doğan yabancı para çevrim gelir ve giderleri, genellikle kar veya zararda muhasebeleştirilir. Eğer nakit akış riskinden korunma amaçlı olarak ve net yatırımın finansal riskten korunma amaçlı olarak ya da yurtdışındaki işletmede bulunan net yatırımın bir parçası olarak değerlendirildiğinde özkaynaklarda kalmaya devam eder.

## DİTAŞ DOĞAN YEDEK PARÇA İMALAT VE TEKNİK A.Ş.

### 30 HAZİRAN 2020 TARİHİNDE SONA EREN ARA HESAP DÖNEMİNE AİT KONSOLİDE FİNANSAL TABLOLARA İLİŞKİN DİPNOTLAR

(Tutarlar aksi belirtilmedikçe Türk Lirası (“TL”) olarak ifade edilmiştir.)

#### DİPNOT 2 - FİNANSAL TABLOLARIN SUNUMUNA İLİŞKİN ESASLAR (Devamı)

##### 2.2 Önemli Muhasebe Politikalarının Özeti (Devamı)

###### Yabancı para cinsinden işlemler (Devamı)

Borçlanmalar ile ilgili yabancı para çevrim gelir ve giderleri kar veya zarar tablosunda finansal giderler başlığı altında sunulur. Diğer tüm yabancı para çevrim gelirleri ve giderleri kar veya zarar tablosunda net olarak diğer gelir veya diğer giderler başlığı altında sunulur.

Yabancı para cinsinden gerçeğe uygun değerinden ölçülen parasal olmayan kalemler, gerçeğe uygun değerini tespit edildiği tarihte geçerli olan döviz kurları kullanılarak çevrilmiştir. Gerçeğe uygun değerden taşınan varlıklar ve yükümlülüklerin çevrim farkları gerçeğe uygun değer kazanç veya kayıplarının bir parçası olarak raporlanır. Örneğin, gerçeğe uygun değeri kar veya zararda tutulan hisse senetleri gibi, parasal olmayan varlıkların ve yükümlülüklerin çevrim farkları kar veya zarar tablosunda gerçeğe uygun değer kazanç veya kayıplarının bir parçası olarak ve satılmaya hazır finansal varlıklar olarak sınıflandırılan hisse senetleri gibi parasal olmayan varlıkların çevrim farkları diğer kapsamlı gelirlerde muhasebeleştirilir.

###### Grup şirketleri

Raporlama para biriminden farklı bir fonksiyonel para birimine sahip olan yabancı operasyonların finansal pozisyon ve sonuçları (yüksek enflasyonlu bir ekonominin para birimi olan hiç biri) raporlama para birimine aşağıdaki gibi çevrilir:

- Sunulan her bir finansal durum tablosu için varlıklar ve yükümlülükler finansal durum tablosu tarihindeki kapanış kurundan çevrilir,
- Her bir kar veya zarar tablosu ve diğer kapsamlı gelir tablosu işlem tarihlerindeki ortalama kurlardan çevrilir (İşlem tarihine esas kurların birikimli etkisi makul bir tahmin olmadığı sürece, bu durumda gelir ve gider işlem tarihinde çevrilir), ve
- Tüm sonuçlanan çevrim farkları diğer kapsamlı gelirlerden muhasebeleştirilir.

Grup’un yurtdışı faaliyetlerinin önemli bir bölümünü gerçekleştirdiği Amerika, Rusya ve Çin ülkelerinin 30 Haziran 2020 ve 31 Aralık 2019 tarihleri itibarıyla yabancı para birimleri ve TL karşılığı değerleri aşağıda sunulmuştur:

|                             | Para Birimi | 30 Haziran 2020 | 31 Aralık 2019 |
|-----------------------------|-------------|-----------------|----------------|
| Amerika Birleşik Devletleri | ABD DOLARI  | 6,8422          | 5,9402         |
| Rusya                       | RUBLE       | 0,0972          | 0,0955         |

###### Pay başına kazanç/(kayıp)

Konsolide kar veya zarar tablosunda belirtilen pay başına kar/(zarar), dönem net kar/(zararı)’nın, dönem boyunca piyasada bulunan payların ağırlıklı ortalama sayısına bölünmesi ile bulunur.

Türkiye’de şirketler sermayelerini geçmiş yıl karlarından ve diğer dağıtılabılır yedeklerden dağıttıkları “bedelsiz pay” yolu ile artırmaktadırlar. Bu tip “bedelsiz pay” dağıtımları, pay başına kazanç hesaplamalarında, finansal tablolarda sunulan tüm dönemlerde ihraç edilmiş pay gibi değerlendirilir. Buna göre bu hesaplamalarda kullanılan ağırlıklı ortalama pay sayısı, geçmişteki pay dağıtımları da dikkate alınmak suretiyle bulunmuştur (Dipnot 23).

## **DİTAŞ DOĞAN YEDEK PARÇA İMALAT VE TEKNİK A.Ş.**

### **30 HAZİRAN 2020 TARİHİNDE SONA EREN ARA HESAP DÖNEMİNE AİT KONSOLİDE FİNANSAL TABLOLARA İLİŞKİN DİPNOTLAR**

(Tutarlar aksi belirtilmedikçe Türk Lirası ("TL") olarak ifade edilmiştir.)

#### **DİPNOT 2 - FİNANSAL TABLOLARIN SUNUMUNA İLİŞKİN ESASLAR (Devamı)**

##### **2.2 Önemli Muhasebe Politikalarının Özeti (Devamı)**

###### **Devlet teşvik ve yardımları**

Devlet teşviki, işletmenin teşvikin elde edilmesi için gerekli koşulları yerine getireceğine ve teşvikin elde edileceğine dair makul bir güvence olmadan finansal tablolara yansıtılmaz.

Devlet teşvikleri, bu teşviklerle karşılanması amaçlanan maliyetlerin gider olarak muhasebeleştirildiği dönemler boyunca sistematik şekilde kâr veya zarara yansıtılır. Bir finansman aracı olan devlet teşvikleri, finanse ettikleri harcama kalemini netleştirmek amacıyla kâr veya zararda muhasebeleştirilmek yerine, kazanılmamış gelir olarak finansal durum tablosu ile ilişkilendirilmeli ve ilgili varlıkların ekonomik ömrü boyunca sistematik şekilde kâr veya zarara yansıtılmalıdır.

Önceden gerçekleşmiş gider veya zararları karşılamak ya da işletmeye gelecekte herhangi bir maliyet gerektirmeksizin acil finansman desteği sağlamak amacıyla verilen devlet teşvikleri, tahsil edilebilir hale geldiği dönemde kâr ya da zararda muhasebeleştirilir.

Devletten piyasa faiz oranından düşük bir oranla alınan kredinin faydası, devlet teşviki olarak kabul edilir. Düşük faiz oranının yarattığı fayda, kredinin başlangıçtaki defter değeri ile elde edilen kazanımlar arasındaki fark olarak ölçülür (Dipnot 13).

###### **Raporlama döneminden sonraki olaylar**

Grup, raporlama döneminden sonraki düzeltme gerektiren olayların ortaya çıkması durumunda, finansal tablolara alınan tutarları bu yeni duruma uygun şekilde düzeltir.

Raporlama döneminden sonra ortaya çıkan hususların düzeltme gerektirmeyen hususlar olması halinde konsolide finansal tablo dipnotlarında açıklama yapılır (Dipnot 27).

###### **Nakit akış tablosu**

Nakit akış tablosunda, döneme ilişkin nakit akışları işletme, yatırım ve finansman faaliyetlerine dayalı nakit akışları şeklinde sınıflandırılarak raporlanır.

İşletme faaliyetlerinde kullanılan nakit akışları, Grup'un faaliyetlerinden kaynaklanan nakit akışlarını gösterir.

Yatırım faaliyetleriyle ilgili nakit akışları, Grup'un yatırım faaliyetlerinde (sabit yatırımlar ve finansal yatırımlar) kullandığı ve elde ettiği nakit akışlarını gösterir.

Finansman faaliyetlerine ilişkin nakit akışları, Grup'un finansman faaliyetlerinde kullandığı kaynakları ve bu kaynakların geri ödemelerini gösterir.

Hazır değerler, nakit para, vadesiz mevduat ve satın alım tarihinden itibaren vadeleri 3 ay veya 3 aydan daha az olan, hemen nakde çevrilebilecek olan ve önemli tutarda değer değişikliği riskini taşımayan yüksek likiditeye sahip diğer kısa vadeli yatırımlardır.



## DİTAŞ DOĞAN YEDEK PARÇA İMALAT VE TEKNİK A.Ş.

### 30 HAZİRAN 2020 TARİHİNDE SONA EREN ARA HESAP DÖNEMİNE AİT KONSOLİDE FİNANSAL TABLOLARA İLİŞKİN DİPNOTLAR

(Tutarlar aksi belirtilmedikçe Türk Lirası (“TL”) olarak ifade edilmiştir.)

#### DİPNOT 2 - FİNANSAL TABLOLARIN SUNUMUNA İLİŞKİN ESASLAR (Devamı)

##### 2.3 Önemli Muhasebe Tahminleri, Varsayımları ve Kararları

Konsolide finansal tabloların hazırlanmasında Grup yönetiminin, raporlanan varlık ve yükümlülük tutarlarını etkileyecek, finansal durum tablosu tarihi itibarı ile muhtemel yükümlülük ve taahhütleri ve raporlama dönemi itibarıyla gelir ve gider tutarlarını belirleyen değerlendirmeler, varsayımlar ve tahminler yapması gerekmektedir. Gerçekleşmiş sonuçlar tahminlerden farklı olabilmektedir. Tahminler düzenli olarak gözden geçirilmekte, gerekli düzeltmeler yapılmakta ve gerçekleştirildiği dönemde kar veya zarar tablosuna yansıtılmaktadırlar.

Konsolide finansal tablolara yansıtılan tutarlar üzerinde önemli derecede etkisi olabilecek finansal durum tablosu tarihinde var olan veya ileride gerçekleşebilecek tahminlerin esas kaynakları göz önünde bulundurularak yapılan varsayımların başlıcaları aşağıdaki gibidir:

- Grup vergiye esas yasal finansal tabloları ile Kamu Gözetimi Muhasebe ve Denetim Standartları Kurumu (“KGGK”) tarafından yayımlanan Türkiye Muhasebe Standartları’na (“TMS”) göre hazırlanmış finansal tabloları arasındaki farklılıklardan kaynaklanan geçici zamanlama farkları için ertelenmiş vergi varlığı ve yükümlülüğü muhasebeleştirilmektedir. Ertelemiş vergi varlıklarının kısmen ya da tamamen geri kazanılabilir tutarı mevcut koşullar altında tahmin edilmiştir. Değerlendirme sırasında, gelecekteki kar projeksiyonları, kullanılmamış zararların ve diğer vergi varlıklarının son kullanılabilirliği tarihleri ve vergi mevzuatı kapsamında uygulanabilir yaklaşımlar göz önünde bulundurulmuştur.
- Grup yönetimi maddi ve maddi olmayan varlıkların faydalı ekonomik ömürlerinin belirlenmesinde teknik ekibinin tecrübeleri doğrultusunda varsayımlarda bulunmuştur.
- Kıdem tazminatı yükümlülüğü, iskonto oranları, gelecekteki maaş artışları ve çalışanların ayrılma oranlarını içeren birtakım varsayımlara dayalı aktüeryal hesaplamalar Grup yönetimi tarafından aktüeryal firmaları aracılığıyla belirlenmektedir.
- Grup, ödenmesi gereken tutarları tahsil edemeyecek olduğunu gösteren bir durumun söz konusu olması halinde ticari alacaklar içinde bir şüpheli alacak karşılığı oluşturur. Söz konusu bu karşılığın tutarı, alacağın kayıtlı değeri ile tahsili mümkün tutar arasındaki farktır.
- Grup, devam eden geliştirme harcamalarını aktifleştirmekte ve bu aktifleştirilen varlıklara ilişkin yıllık olarak değer düşüklüğü olup olmadığını değerlendirmektedir. 30 Haziran 2020 ve 31 Aralık 2019 itibarıyla aktifleştirilen geliştirme giderlerine dair değer düşüklüğü tespit edilmemiştir.

##### *Cari döneme ilişkin önemli gelişmeler*

Grup, COVID-19 salgınının yayılmasının önlenmesi mücadelesi kapsamında çalışanların sağlığını korumak ve iş güvenliğinin sağlanmasını teminen 2 Nisan - 9 Nisan 2020 tarihleri arasında üretime geçici bir süre ara vermiş, ayrıca Nisan, Mayıs ve Haziran aylarında kısa çalışma programından yararlanmışlardır.

COVID-19 salgınından dolayı gerek Grup’un içinde bulunduğu sektörde gerekse genel ekonomik aktivitede yaşanan gelişmelere ve yavaşlamalara paralel olarak Grup’un faaliyet gösterdiği otomotiv yan sanayii işkolu COVID-19 sürecinden olumsuz etkilenmiştir. COVID-19 Salgını’nın etkili olduğu Mart, Nisan ve Mayıs aylarında yurtiçi ve yurtdışında tedarik sağladığımız OEM (“Original Equipment Manufacturer”)’lerde üretim durmuş ve Mayıs ayı içerisinde farklı tarihlerde ancak düşük üretim tempoları ile üretim tekrar başlamıştır. Bununla beraber ara ara üretime ara verildiği gözlemlenmektedir. Pazar daralması ve taleplerdeki yavaşlama nedeniyle kapasite tam doldurulamamaktadır. Düşen hammadde maliyetlerine karşılık, satış fiyatlarında daha fazla düşüş baskısı da konsolide finansal tablolara olumsuz yansımaktadır.

## DİTAŞ DOĞAN YEDEK PARÇA İMALAT VE TEKNİK A.Ş.

### 30 HAZİRAN 2020 TARİHİNDE SONA EREN ARA HESAP DÖNEMİNE AİT KONSOLİDE FİNANSAL TABLOLARA İLİŞKİN DİPNOTLAR

(Tutarlar aksi belirtilmedikçe Türk Lirası (“TL”) olarak ifade edilmiştir.)

#### DİPNOT 2 - FİNANSAL TABLOLARIN SUNUMUNA İLİŞKİN ESASLAR (Devamı)

##### 2.3 Önemli Muhasebe Tahminleri, Varsayımları ve Kararları (Devamı)

###### *Cari döneme ilişkin önemli gelişmeler (Devamı)*

Bu esnada Grup tarafından, yatırım harcamaları, operasyonel giderler ve stokların minimize edilmesi için aksiyonlar alınmış, likidite pozisyonunu güçlendirmek adına nakit yönetim stratejisi gözden geçirilmiştir.

Bu süreçte, COVID-19’un Grup faaliyetlerine ve finansal durumuna olası etkilerini mümkün olan en az seviyeye indirmek için gerekli aksiyonlar Şirket yönetimi tarafından alınmıştır. Bu süreçte hem tedarikçilere yapılan ödemelerde hem de alacakların tahsilatlarında herhangi bir gecikme yaşanmamıştır.

COVID-19 etkisinin gerek dünyada gerekse Türkiye’de ne kadar süre ile devam edeceği, ne kadar yayılabileceği henüz net olarak tahmin edilememekle birlikte, etkilerinin şiddeti ve süresi netleştikçe, orta ve uzun vade için daha belirgin ve sağlıklı bir değerlendirme yapma imkanı söz konusu olabilecektir. Bununla birlikte, 30 Haziran 2020 tarihli ara dönem konsolide finansal tabloları hazırlanırken COVID-19 salgınının olası etkileri değerlendirilmiş ve finansal tabloların hazırlanmasında kullanılan tahmin ve varsayımlar gözden geçirilmiştir. Şirket, bu kapsamda, 30 Haziran 2020 tarihli ara dönem finansal tablolarında yer alan finansal varlıklar, stoklar, maddi duran varlıkların değerlerinde meydana gelebilecek muhtemel değer düşüklüklerini eldeki mevcut bilgiler dahilinde test etmiş ve herhangi önemli bir tutarda değer düşüklüğü oluştuğu yönünde bir bulguya rastlamamıştır.

#### DİPNOT 3 - NAKİT VE NAKİT BENZERLERİ

|                     | 30 Haziran 2020   | 31 Aralık 2019   |
|---------------------|-------------------|------------------|
| Bankalar            |                   |                  |
| -Vadeli mevduatlar  | 530.036           | 535.117          |
| -Vadesiz mevduatlar | 9.614.308         | 1.540.433        |
| <b>Toplam</b>       | <b>10.144.344</b> | <b>2.075.550</b> |

30 Haziran 2020 tarihi itibarıyla Grup’un TL vadeli mevduatı için faiz oranı %2,5’tir (31 Aralık 2019: %8). 30 Haziran 2020 tarihi itibarıyla vadeli mevduatların vadelerine kalan süresi üç aydan kısadır.

30 Haziran 2020, 31 Aralık 2019, 30 Haziran 2019 ve 31 Aralık 2018 tarihleri itibarıyla nakit akış tablolarında yer alan nakit ve nakit benzeri değerlerin detayı aşağıdadır:

|                                 | 30 Haziran 2020   | 31 Aralık 2019   | 30 Haziran 2019  | 31 Aralık 2018   |
|---------------------------------|-------------------|------------------|------------------|------------------|
| Nakit ve nakit benzeri değerler | 10.144.344        | 2.075.550        | 2.844.897        | 2.777.671        |
| Eksi: Faiz tahakkukları         | (36)              | (117)            | (21)             | -                |
| <b>Toplam</b>                   | <b>10.144.308</b> | <b>2.075.433</b> | <b>2.844.876</b> | <b>2.777.671</b> |

## DİTAŞ DOĞAN YEDEK PARÇA İMALAT VE TEKNİK A.Ş.

### 30 HAZİRAN 2020 TARİHİNDE SONA EREN ARA HESAP DÖNEMİNE AİT KONSOLİDE FİNANSAL TABLOLARA İLİŞKİN DİPNOTLAR

(Tutarlar aksi belirtilmedikçe Türk Lirası ("TL") olarak ifade edilmiştir.)

#### DİPNOT 4 - KISA VE UZUN VADELİ BORÇLANMALAR

30 Haziran 2020 ve 31 Aralık 2019 tarihleri itibarıyla banka kredilerinden oluşan kısa ve uzun vadeli borçlanmalara ilişkin detaylar aşağıda yer almaktadır:

##### Borçlanmalar

|                                | 30 Haziran 2020   | 31 Aralık 2019    |
|--------------------------------|-------------------|-------------------|
| Banka kredileri                | 33.411.350        | 19.389.451        |
| Kiralama işlemlerinden borçlar | 1.892.275         | 2.021.330         |
| <b>Toplam</b>                  | <b>35.303.625</b> | <b>21.410.781</b> |

##### Kısa vadeli borçlanmalar

|                             | 30 Haziran 2020   | 31 Aralık 2019   |
|-----------------------------|-------------------|------------------|
| Kısa vadeli banka kredileri | 28.779.242        | 5.712.705        |
| <b>Toplam</b>               | <b>28.779.242</b> | <b>5.712.705</b> |

##### Uzun vadeli borçlanmaların kısa vadeli kısımları

|  | 30 Haziran 2020  | 31 Aralık 2019   |
|--|------------------|------------------|
| Uzun vadeli banka kredilerinin kısa vadeli kısımları       | 1.548.828        | 4.925.754        |
| Kiralama işlemlerinden borçlar - ilişkili olmayan taraflar | 29.491           | 16.905           |
| Kiralama işlemlerinden borçlar - ilişkili taraflar         | 539.626          | 630.388          |
| <b>Toplam</b>  | <b>2.117.945</b> | <b>5.573.047</b> |

##### Uzun vadeli borçlanmalar

|  | 30 Haziran 2020  | 31 Aralık 2019    |
|--|------------------|-------------------|
| Uzun vadeli banka kredileri                                | 3.083.280        | 8.750.992         |
| Kiralama işlemlerinden borçlar - ilişkili olmayan taraflar | 18.039           | -                 |
| Kiralama işlemlerinden borçlar - ilişkili taraflar         | 1.305.119        | 1.374.037         |
| <b>Toplam</b>  | <b>4.406.438</b> | <b>10.125.029</b> |

Kiralama işlemlerinden borçlanmaların hareket tablosu aşağıdaki gibidir.

|                            | 2020             | 2019             |
|----------------------------|------------------|------------------|
| <b>1 Ocak</b>              | <b>2.021.330</b> | <b>291.755</b>   |
| Dönem içi girişler         | 92.120           | 1.908.244        |
| Ödemeler                   | (472.518)        | (88.366)         |
| Faiz giderleri (Dipnot 22) | 221.589          | 49.911           |
| Kur farkları               | 29.754           | 19.229           |
| <b>30 Haziran</b>          | <b>1.892.275</b> | <b>2.180.773</b> |

## DİTAŞ DOĞAN YEDEK PARÇA İMALAT VE TEKNİK A.Ş.

### 30 HAZİRAN 2020 TARİHİNDE SONA EREN ARA HESAP DÖNEMİNE AİT KONSOLİDE FİNANSAL TABLOLARA İLİŞKİN DİPNOTLAR

(Tutarlar aksi belirtilmedikçe Türk Lirası ("TL") olarak ifade edilmiştir.)

#### DİPNOT 4 - KISA VE UZUN VADELİ BORÇLANMALAR (Devamı)

30 Haziran 2020 ve 31 Aralık 2019 tarihleri itibarıyla uzun vadeli banka kredilerinin geri ödeme planı aşağıda belirtilmiştir:

##### Uzun vadeli finansal borçlar

|                             | 30 Haziran 2020  | 31 Aralık 2019    |
|-----------------------------|------------------|-------------------|
| 1-2 yıl içerisinde ödenecek | 1.988.066        | 4.116.976         |
| 2-3 yıl içerisinde ödenecek | 1.988.066        | 4.116.976         |
| 3-4 yıl içerisinde ödenecek | 430.306          | 1.641.251         |
| 5 yıl ve üzeri              | -                | 249.826           |
| <b>Toplam</b>               | <b>4.406.438</b> | <b>10.125.029</b> |

30 Haziran 2020 ve 31 Aralık 2019 tarihleri itibarıyla tedarikçilere ödenecek finansal borçlar hariç Grup'un sabit ve değişken faizli finansal borçlarının dağılımı aşağıdaki gibidir:

|  | 30 Haziran 2020   | 31 Aralık 2019    |
|--|-------------------|-------------------|
| Sabit faizli finansal borçlar (Dipnot 26)    | 30.632.587        | 7.734.035         |
| Değişken faizli finansal borçlar (Dipnot 26) | 4.671.038         | 13.676.746        |
| <b>Toplam</b>                                | <b>35.303.625</b> | <b>21.410.781</b> |

30 Haziran 2020 ve 31 Aralık 2019 tarihleri itibarıyla banka kredileri ve kiralama işlemlerinden borçların detayları aşağıda sunulmuştur:

##### a) Banka kredileri

|      | <u>Orijinal para cinsi</u> |                   | <u>Yıllık faiz oranı (%)</u> |                   | <u>TL karşılığı</u> |                   |
|------|----------------------------|-------------------|------------------------------|-------------------|---------------------|-------------------|
|      | 30 Haziran<br>2020         | 31 Aralık<br>2019 | 30 Haziran<br>2020           | 31 Aralık<br>2019 | 30 Haziran<br>2020  | 31 Aralık<br>2019 |
| Avro | 2.205.983                  | 2.606.468         | 0,60-2,60                    | 0,90-2,63         | 17.004.158          | 17.334.576        |
| TL   | 16.407.192                 | 2.054.875         | 7,50-9,75                    | 10,85             | 16.407.192          | 2.054.875         |
|      |                            |                   |                              |                   | <b>33.411.350</b>   | <b>19.389.451</b> |

Grup tarafından kullanılan TL cinsinden kredilerin faiz oranları %7,50 ile %9,75, Avro cinsinden kullanılan kredilerin faiz oranları ise %0,60 ile Libor+%2,60 arasında değişmektedir (31 Aralık 2019: TL: %10,85, Avro: %0,90 ile Libor+%2,63 arasında değişmektedir).

**DİTAŞ DOĞAN YEDEK PARÇA İMALAT VE TEKNİK A.Ş.****30 HAZİRAN 2020 TARİHİNDE SONA EREN ARA HESAP DÖNEMİNE AİT  
KONSOLİDE FİNANSAL TABLOLARA İLİŞKİN DİPNOTLAR**

(Tutarlar aksi belirtilmedikçe Türk Lirası (“TL”) olarak ifade edilmiştir.)

**DİPNOT 4 - KISA VE UZUN VADELİ BORÇLANMALAR (Devamı)****b) İlişkili olmayan taraflardan kiralama işlemlerinden borçlar**

|       | Orijinal para cinsi |                   | TL karşılığı       |                   |
|-------|---------------------|-------------------|--------------------|-------------------|
|       | 30 Haziran<br>2020  | 31 Aralık<br>2019 | 30 Haziran<br>2020 | 31 Aralık<br>2019 |
| TL    | 47.530              | -                 | 47.530             | -                 |
| Ruble | -                   | 176.979           | -                  | 16.905            |
|       |                     |                   | <b>47.530</b>      | <b>16.905</b>     |

**c) İlişkili taraflardan kiralama işlemlerinden borçlar**

|      | Orijinal para cinsi |                   | TL karşılığı       |                   |
|------|---------------------|-------------------|--------------------|-------------------|
|      | 30 Haziran<br>2020  | 31 Aralık<br>2019 | 30 Haziran<br>2020 | 31 Aralık<br>2019 |
| Avro | 8.539               | 13.444            | 65.820             | 89.411            |
| TL   | 1.778.925           | 1.915.014         | 1.778.925          | 1.915.014         |
|      |                     |                   | <b>1.844.745</b>   | <b>2.004.425</b>  |

30 Haziran 2020 ve 31 Aralık 2019 tarihleri itibarıyla net finansal borç mutabakatı aşağıdaki gibidir:

|                                      | 30 Haziran 2020     | 31 Aralık 2019      |
|--------------------------------------|---------------------|---------------------|
| Nakit ve nakit benzerleri (Dipnot 3) | 10.144.344          | 2.075.550           |
| Kısa vadeli borçlanmalar             | (30.897.187)        | (11.285.752)        |
| Uzun vadeli borçlanmalar             | (4.406.438)         | (10.125.029)        |
|                                      | <b>(25.159.281)</b> | <b>(19.335.231)</b> |

|   | Kısa vadeli<br>borçlanmalar | Uzun vadeli<br>borçlanmalar | Nakit ve<br>nakit benzerleri | Net<br>finansal borç |
|---|-----------------------------|-----------------------------|------------------------------|----------------------|
| <b>1 Ocak 2020 itibarıyla bakiyeler</b>     | <b>(11.285.752)</b>         | <b>(10.125.029)</b>         | <b>2.075.550</b>             | <b>(19.335.231)</b>  |
| TFRS 16 geçiş etkisi                        | 78.176                      | 50.879                      | -                            | 129.055              |
| Nakit akış etkisi                           | (17.818.266)                | 6.313.635                   | 7.218.774                    | (4.285.857)          |
| Yabancı para düzeltmeleri                   | (1.892.267)                 | (645.923)                   | 849.984                      | (1.688.206)          |
| Faiz tahakkukları, net                      | 20.922                      | -                           | 36                           | 20.958               |
| <b>30 Haziran 2020 itibarıyla bakiyeler</b> | <b>(30.897.187)</b>         | <b>(4.406.438)</b>          | <b>10.144.344</b>            | <b>(25.159.281)</b>  |

|   | Kısa vadeli<br>borçlanmalar | Uzun vadeli<br>borçlanmalar | Nakit ve<br>nakit benzerleri | Net<br>finansal borç |
|---|-----------------------------|-----------------------------|------------------------------|----------------------|
| <b>1 Ocak 2019 itibarıyla bakiyeler</b>     | <b>(10.463.414)</b>         | <b>(12.328.556)</b>         | <b>2.777.671</b>             | <b>(20.014.299)</b>  |
| TFRS 16 geçiş etkisi                        | (318.215)                   | (1.862.558)                 | -                            | (2.180.773)          |
| Nakit akış etkisi                           | (951.384)                   | 2.056.395                   | (269.589)                    | 835.422              |
| Yabancı para düzeltmeleri                   | (1.161.459)                 | (1.032.611)                 | 336.836                      | (1.857.234)          |
| Faiz tahakkukları, net                      | (139.117)                   | -                           | (21)                         | (139.138)            |
| <b>30 Haziran 2019 itibarıyla bakiyeler</b> | <b>(13.033.589)</b>         | <b>(13.167.330)</b>         | <b>2.844.897</b>             | <b>(23.356.022)</b>  |

## DİTAŞ DOĞAN YEDEK PARÇA İMALAT VE TEKNİK A.Ş.

### 30 HAZİRAN 2020 TARİHİNDE SONA EREN ARA HESAP DÖNEMİNE AİT KONSOLİDE FİNANSAL TABLOLARA İLİŞKİN DİPNOTLAR

(Tutarlar aksi belirtilmedikçe Türk Lirası ("TL") olarak ifade edilmiştir.)

#### DİPNOT 4 - KISA VE UZUN VADELİ BORÇLANMALAR (Devamı)

Kiralama işlemlerinden borçların vade ve faiz bilgileri aşağıda sunulmuştur;

|  | 30 Haziran 2020               |                       | Türk<br>Lirası   |
|--|-------------------------------|-----------------------|------------------|
|  | Vade                          | Faiz<br>oranı (%) (*) |                  |
| İlişkili taraflardan kiralama işlemlerinden<br>uzun vadeli borçlanmaların kısa vadeli<br>kısmı (Dipnot 25) | 1 Kasım 2020 - 1 Haziran 2024 | 10,20 - 22,55         | 611.307          |
| İlişkili olmayan taraflardan kiralama işlemlerinden<br>uzun vadeli borçlanmaların kısa vadeli<br>kısmı     | 1 Şubat 2022                  | 22,55                 | 37.025           |
| İlişkili taraflardan kiralama işlemlerinden<br>uzun vadeli borçlanmalar (Dipnot 25)                        | 1 Haziran 2024                | 22,55                 | 1.342.273        |
| İlişkili olmayan taraflardan kiralama işlemlerinden<br>uzun vadeli borçlanmalar                            | 1 Şubat 2022                  | 22,55                 | 22.003           |
|  |                               |                       | <b>2.012.608</b> |

(\*) Grup'un iç borçlanma oranını ifade etmektedir.

#### DİPNOT 5 - TİCARİ ALACAK VE BORÇLAR

İlişkili olmayan taraflardan kısa vadeli ticari alacaklar:

|   | 30 Haziran 2020   | 31 Aralık 2019    |
|---|-------------------|-------------------|
| Ticari alacaklar  | 22.642.511        | 24.487.262        |
| Vadeli senetler ve çekler   | 125.035           | -                 |
| Vadeli satışlardan kaynaklanan kazanılmamış<br>finansman geliri (-) | (180.729)         | (277.833)         |
| Şüpheli ticari alacak karşılığı (-)                                 | (789.909)         | (802.909)         |
| <b>Toplam</b>   | <b>21.796.908</b> | <b>23.406.520</b> |

30 Haziran 2020 ve 31 Aralık 2019 tarihleri itibarıyla vadeli alacakların vadesi altı aydan kısadır. Grup'un TL, Avro ve ABD Doları cinsinden olan ticari alacaklarına ilişkin vadeli satışlardan kaynaklanan kazanılmamış vade farkı geliri hesaplamasında uygulanan yıllık iskonto oranları sırasıyla TL %10,38, ABD Doları %2,65 ve Avro %1,30'dur (31 Aralık 2019: TL %13,83 ABD Doları %3,69 ve Avro %1,68). Bu yöntemde kullanılan ve bileşik faiz esasıyla belirlenen oran "etkin faiz oranı" olarak adlandırılmakta olup; söz konusu oran Türkiye Cumhuriyet Merkez Bankası verileri dikkate alınarak belirlenmiştir. Finansal durum tablosu tarihi itibarıyla vadesi geçmemiş alacakların ağırlıklı ortalama vadesi 83 gündür (31 Aralık 2019: 87 gün).

## DİTAŞ DOĞAN YEDEK PARÇA İMALAT VE TEKNİK A.Ş.

### 30 HAZİRAN 2020 TARİHİNDE SONA EREN ARA HESAP DÖNEMİNE AİT KONSOLİDE FİNANSAL TABLOLARA İLİŞKİN DİPNOTLAR

(Tutarlar aksi belirtilmedikçe Türk Lirası (“TL”) olarak ifade edilmiştir.)

#### DİPNOT 5 - TİCARİ ALACAK VE BORÇLAR (Devamı)

Ticari alacaklardaki risklerin niteliği ve düzeyine ilişkin açıklamalar Dipnot 26’da verilmiştir.

Şüpheli ticari alacak karşılığının dönemler içindeki hareketi aşağıdaki gibidir:

|   | 2020             | 2019             |
|---|------------------|------------------|
| <b>1 Ocak</b>                           | <b>(802.909)</b> | <b>(885.099)</b> |
| Konusu kalmayan karşılıklar (Dipnot 20) | 13.000           | -                |
| <b>30 Haziran</b>                       | <b>(789.909)</b> | <b>(885.099)</b> |

#### İlişkili olmayan taraflara kısa vadeli ticari borçlar:

|  | 30 Haziran 2020   | 31 Aralık 2019    |
|--|-------------------|-------------------|
| Ticari borçlar   | 13.484.221        | 21.046.700        |
| Borç senetleri   | 616.656           | -                 |
| Vadeli alımlardan kaynaklanan<br>gerçekleşmemiş finansman gideri (-) | (186.598)         | (351.430)         |
| <b>Toplam</b>  | <b>13.914.279</b> | <b>20.695.270</b> |

30 Haziran 2020 tarihi itibarıyla ticari borçların ortalama vadesi 92 gündür (31 Aralık 2019: 78). Grup’un TL, Avro ve ABD Doları cinsinden olan ticari borçlarına ilişkin vadeli alımlardan kaynaklanan ertelenmiş finansman gideri hesaplanmasında uygulanan yıllık iskonto oranları sırasıyla yıllık bileşik TL %10,38 ABD Doları %2,65 ve Avro %1,30’dur (31 Aralık 2019: TL %13,83, ABD Doları %3,69 ve Avro %1,68). Bu yöntemde kullanılan ve bileşik faiz esasıyla belirlenen oran “etkin faiz oranı” olarak adlandırılmakta olup; söz konusu oran Türkiye Cumhuriyet Merkez Bankası verileri dikkate alınarak belirlenmiştir.

#### DİPNOT 6 - DİĞER ALACAK VE BORÇLAR

##### a) İlişkili olmayan taraflardan kısa vadeli diğer alacaklar:

|                                | 30 Haziran 2020 | 31 Aralık 2019 |
|--------------------------------|-----------------|----------------|
| Personelden alacaklar          | 71.845          | 80.456         |
| Verilen depozito ve teminatlar | 16.079          | 13.959         |
| Diğer (*)                      | 28.300          | 28.300         |
| <b>Toplam</b>                  | <b>116.224</b>  | <b>122.715</b> |

(\*) Vergi dairesinden alacaklardan oluşmaktadır.

## DİTAŞ DOĞAN YEDEK PARÇA İMALAT VE TEKNİK A.Ş.

### 30 HAZİRAN 2020 TARİHİNDE SONA EREN ARA HESAP DÖNEMİNE AİT KONSOLİDE FİNANSAL TABLOLARA İLİŞKİN DİPNOTLAR

(Tutarlar aksi belirtilmedikçe Türk Lirası ("TL") olarak ifade edilmiştir.)

#### DİPNOT 6 - DİĞER ALACAK VE BORÇLAR (Devamı)

##### b) İlişkili olmayan taraflardan uzun vadeli diğer alacaklar:

|                                | 30 Haziran 2020 | 31 Aralık 2019 |
|--------------------------------|-----------------|----------------|
| Verilen depozito ve teminatlar | 93.040          | 19.744         |
| <b>Toplam</b>                  | <b>93.040</b>   | <b>19.744</b>  |

##### c) İlişkili olmayan taraflara kısa vadeli diğer borçlar:

|                          | 30 Haziran 2020 | 31 Aralık 2019 |
|--------------------------|-----------------|----------------|
| Ödenecek vergi ve fonlar | 99.838          | 67.094         |
| Diğer (*)                | 26.471          | 29.715         |
| <b>Toplam</b>            | <b>126.309</b>  | <b>96.809</b>  |

(\*) Personel sendika aidatlarından kaynaklanan borçlardan oluşmaktadır.

#### DİPNOT 7 - STOKLAR

|                                    | 30 Haziran 2020   | 31 Aralık 2019    |
|------------------------------------|-------------------|-------------------|
| İlk madde ve malzemeler            | 6.055.079         | 6.532.929         |
| Mamuller                           | 5.802.942         | 7.424.527         |
| Yarı mamuller                      | 5.310.451         | 5.010.476         |
| Ticari mallar                      | 20.121            | 20.121            |
| Yoldaki mallar                     | -                 | 401               |
|                                    | <b>17.188.593</b> | <b>18.988.454</b> |
| Stok değer düşüklüğü karşılığı (-) | (384.714)         | (327.704)         |
| <b>Toplam</b>                      | <b>16.803.879</b> | <b>18.660.750</b> |

Dönem içinde giderleştirilen ilk madde ve malzemeler 22.951.372 TL (1 Ocak - 30 Haziran 2019: 22.888.641 TL) tutarındadır (Dipnot 17).

Stok değer düşüklüğü karşılığının dönemler içindeki hareketi aşağıdaki gibidir:

|                             | 2020           | 2019           |
|-----------------------------|----------------|----------------|
| <b>1 Ocak</b>               | <b>327.704</b> | <b>379.756</b> |
| Dönem içindeki artış        | 57.010         | -              |
| Konusu kalmayan karşılıklar | -              | (61.430)       |
| <b>30 Haziran</b>           | <b>384.714</b> | <b>318.326</b> |

Önceki dönemde tespit edilen hareketsiz stokların cari dönemde kullanılması ve/veya elden çıkartılması halinde bu tutarlar konusu kalmayan karşılıklar olarak muhasebeleştirilmektedir.



## DİTAŞ DOĞAN YEDEK PARÇA İMALAT VE TEKNİK A.Ş.

### 30 HAZİRAN 2020 TARİHİNDE SONA EREN ARA HESAP DÖNEMİNE AİT KONSOLİDE FİNANSAL TABLOLARA İLİŞKİN DİPNOTLAR

(Tutarlar aksi belirtilmedikçe Türk Lirası ("TL") olarak ifade edilmiştir.)

#### DİPNOT 8 - PEŞİN ÖDENMİŞ GİDERLER VE ERTELENMİŞ GELİRLER

##### Kısa vadeli peşin ödenmiş giderler

|   | 30 Haziran 2020  | 31 Aralık 2019   |
|---|------------------|------------------|
| Gelecek aylara ait giderler               | 1.038.883        | 770.502          |
| Stok alımı için verilen sipariş avansları | 347.780          | 820.463          |
| İş avansları                              | 1.370            | 1.171            |
| <b>Toplam</b>                             | <b>1.388.033</b> | <b>1.592.136</b> |

##### Uzun vadeli peşin ödenmiş giderler

|   | 30 Haziran 2020 | 31 Aralık 2019 |
|---|-----------------|----------------|
| Sabit kıymet alımı için verilen sipariş avansları | 725.832         | 303.991        |
| Gelecek yıllara ait giderler                      | 77.649          | 196.998        |
| <b>Toplam</b>                                     | <b>803.481</b>  | <b>500.989</b> |

##### Kısa vadeli ertelenmiş gelirler

|                                 | 30 Haziran 2020 | 31 Aralık 2019 |
|---------------------------------|-----------------|----------------|
| Alınan sipariş avansları        | 365.138         | 309.380        |
| Gelecek aylara ait gelirler (*) | 298.506         | -              |
| <b>Toplam</b>                   | <b>663.644</b>  | <b>309.380</b> |

##### Uzun vadeli ertelenmiş gelirler

|                                  | 30 Haziran 2020 | 31 Aralık 2019 |
|----------------------------------|-----------------|----------------|
| Gelecek yıllara ait gelirler (*) | 149.253         | -              |
| <b>Toplam</b>                    | <b>149.253</b>  | <b>-</b>       |

(\*) Türkiye Metal Sanayicileri Sendikası ("MESS") teşvik primlerinden oluşmaktadır.

## DİTAŞ DOĞAN YEDEK PARÇA İMALAT VE TEKNİK A.Ş.

### 30 HAZİRAN 2020 TARİHİNDE SONA EREN ARA HESAP DÖNEMİNE AİT KONSOLİDE FİNANSAL TABLOLARA İLİŞKİN DİPNOTLAR

(Tutarlar aksi belirtilmedikçe Türk Lirası ("TL") olarak ifade edilmiştir.)

#### DİPNOT 9 - DİĞER DÖNEN VARLIKLAR

##### Diğer dönen varlıklar:

|                    | 30 Haziran 2020  | 31 Aralık 2019 |
|--------------------|------------------|----------------|
| KDV alacakları (*) | 2.218.886        | 846.735        |
| Personel avansları | 9.857            | 10.160         |
| <b>Toplam</b>      | <b>2.228.743</b> | <b>856.895</b> |

(\*) KDV alacaklarının 2.218.886 TL (31 Aralık 2019: 846.735 TL) tutarındaki kısmı mahsup işlemi için uygun hale gelmiştir. Sosyal Güvenlik Kurumu dahil olmak üzere kamu kurum ve kuruluşlarına yapılacak ödemelerden mahsup edilecektir.

#### DİPNOT 10 - KULLANIM HAKKI VARLIKLARI

Kullanım hakkı varlıklarının dönemler içerisindeki hareketleri aşağıda gösterilmiştir:

|                                      | 1 Ocak 2020      | İlaveler         | Çıkışlar        | Transferler | 30 Haziran 2020  |
|--------------------------------------|------------------|------------------|-----------------|-------------|------------------|
| Maliyet - Taşıtl araçları            | 195.231          | 109.025          | -               | -           | 304.256          |
| Maliyet - Ofis                       | 1.897.935        | -                | (26.639)        | -           | 1.871.296        |
| Birikmiş itfa payı - Taşıtl araçları | (109.777)        | (100.652)        | -               | -           | (210.429)        |
| Birikmiş itfa payı - Ofis            | (228.736)        | (184.062)        | 13.997          | -           | (398.801)        |
|                                      | <b>1.754.653</b> | <b>(175.689)</b> | <b>(12.642)</b> | <b>-</b>    | <b>1.566.322</b> |
|                                      | 1 Ocak 2019      | İlaveler         | Çıkışlar        | Transferler | 30 Haziran 2019  |
| Maliyet - Taşıtl araçları            | 292.700          | -                | -               | -           | 292.700          |
| Maliyet - Binalar                    | 15.276           | -                | -               | -           | 15.276           |
| Maliyet - Ofis                       | -                | 1.908.244        | -               | -           | 1.908.244        |
| Birikmiş itfa payı - Taşıtl araçları | -                | (81.465)         | -               | -           | (81.465)         |
| Birikmiş itfa payı - Binalar         | -                | (8.332)          | -               | -           | (8.332)          |
| Birikmiş itfa payı - Ofis            | -                | (31.283)         | -               | -           | (31.283)         |
|                                      | <b>307.976</b>   | <b>1.787.164</b> | <b>-</b>        | <b>-</b>    | <b>2.095.140</b> |

30 Haziran 2020 tarihinde sona eren ara hesap dönemine ilişkin taşıtl araçları amortisman gideri satışların maliyeti altında, ofis amortisman gideri ise genel yönetim ve pazarlama giderleri altında muhasebeleşmektedir (Dipnot 17).

## DİTAŞ DOĞAN YEDEK PARÇA İMALAT VE TEKNİK A.Ş.

### 30 HAZİRAN 2020 TARİHİNDE SONA EREN ARA HESAP DÖNEMİNE AİT KONSOLİDE FİNANSAL TABLOLARA İLİŞKİN DİPNOTLAR

(Tutarlar aksi belirtilmedikçe Türk Lirası ("TL") olarak ifade edilmiştir.)

#### DİPNOT 11 - MADDİ DURAN VARLIKLAR

|                              | 1 Ocak 2020       | İlaveler         | Çıkışlar | Transferler        | 30 Haziran 2020   |
|------------------------------|-------------------|------------------|----------|--------------------|-------------------|
| <b>Maliyet:</b>              |                   |                  |          |                    |                   |
| Arsa                         | 132.531           | -                | -        | -                  | 132.531           |
| Yeraltı ve yerüstü düzenleri | 2.930.547         | -                | -        | 111.583            | 3.042.130         |
| Binalar                      | 10.786.795        | 19.000           | -        | 40.000             | 10.845.795        |
| Makine ve teçhizatlar        | 50.876.293        | 192.527          | -        | 1.861.509          | 52.930.329        |
| Motorlu araçlar              | 168.102           | -                | -        | -                  | 168.102           |
| Mobilya ve demirbaşlar       | 5.062.829         | 172.202          | -        | 90.000             | 5.325.031         |
| Özel maliyetler              | -                 | -                | -        | 89.407             | 89.407            |
| Yapılmakta olan yatırımlar   | 5.932.248         | 2.249.712        | -        | (5.219.956)        | 2.962.004         |
|                              | <b>75.889.345</b> | <b>2.633.441</b> | -        | <b>(3.027.457)</b> | <b>75.495.329</b> |

#### **Birikmiş amortisman:**

|                              |                   |                  |   |   |                   |
|------------------------------|-------------------|------------------|---|---|-------------------|
| Yeraltı ve yerüstü düzenleri | 2.271.983         | 70.660           | - | - | 2.342.643         |
| Binalar                      | 4.465.223         | 118.582          | - | - | 4.583.805         |
| Makine ve teçhizatlar        | 34.941.014        | 1.303.388        | - | - | 36.244.402        |
| Motorlu araçlar              | 83.447            | 10.807           | - | - | 94.254            |
| Mobilya ve demirbaşlar       | 4.149.932         | 209.886          | - | - | 4.359.818         |
| Özel maliyetler              | -                 | 4.468            | - | - | 4.468             |
|                              | <b>45.911.599</b> | <b>1.717.791</b> | - | - | <b>47.629.390</b> |

**Net defter değeri** **29.977.746** **27.865.939**

|                              | 1 Ocak 2019       | İlaveler         | Çıkışlar | Transferler | 30 Haziran 2019   |
|------------------------------|-------------------|------------------|----------|-------------|-------------------|
| <b>Maliyet:</b>              |                   |                  |          |             |                   |
| Arsa                         | 132.531           | -                | -        | -           | 132.531           |
| Yeraltı ve yerüstü düzenleri | 2.897.896         | 32.651           | -        | -           | 2.930.547         |
| Binalar                      | 10.719.005        | 67.790           | -        | -           | 10.786.795        |
| Makine ve teçhizatlar        | 50.133.274        | 844.075          | -        | -           | 50.977.349        |
| Motorlu araçlar              | 168.102           | -                | -        | -           | 168.102           |
| Mobilya ve demirbaşlar       | 4.854.091         | 49.302           | -        | 87.581      | 4.990.974         |
| Diğer maddi duran varlıklar  | -                 | -                | -        | -           | -                 |
| Yapılmakta olan yatırımlar   | 2.935.718         | 2.073.575        | -        | (87.581)    | 4.921.712         |
|                              | <b>71.840.617</b> | <b>3.067.393</b> | -        | -           | <b>74.908.010</b> |

#### **Birikmiş amortisman:**

|                              |                   |                  |   |   |                   |
|------------------------------|-------------------|------------------|---|---|-------------------|
| Yeraltı ve yerüstü düzenleri | 2.142.740         | 64.163           | - | - | 2.206.903         |
| Binalar                      | 4.229.849         | 117.686          | - | - | 4.347.535         |
| Makine ve teçhizatlar        | 32.025.803        | 1.770.966        | - | - | 33.796.769        |
| Motorlu araçlar              | 53.735            | 17.748           | - | - | 71.483            |
| Mobilya ve demirbaşlar       | 3.694.586         | 249.999          | - | - | 3.944.585         |
|                              | <b>42.146.713</b> | <b>2.220.562</b> | - | - | <b>44.367.275</b> |

**Net defter değeri** **29.693.904** **30.540.735**

30 Haziran 2020 tarihinde sona eren ara hesap dönemine ilişkin amortisman giderlerinin 1.408.644 TL (30 Haziran 2019: 1.994.725 TL) tutarındaki kısmı satışların maliyetine (Dipnot 17), 211.861 TL (30 Haziran 2019: 203.781 TL) tutarındaki kısmı genel yönetim giderlerine, 13.248 TL tutarındaki kısmı pazarlama giderlerine (30 Haziran 2019: 7.163 TL) ve 84.038 TL tutarındaki kısmı araştırma ve geliştirme giderlerine (30 Haziran 2019: 14.893 TL) (Dipnot 18) yansıtılmıştır. 30 Haziran 2020 ve 31 Aralık 2019 tarihleri itibarıyla maddi duran varlıklar üzerinde ipotek yoktur. 30 Haziran 2020 ve 31 Aralık 2019 tarihleri itibarıyla finansal kiralama yoluyla elde edilen maddi duran varlık bulunmamaktadır.

## DİTAŞ DOĞAN YEDEK PARÇA İMALAT VE TEKNİK A.Ş.

### 30 HAZİRAN 2020 TARİHİNDE SONA EREN ARA HESAP DÖNEMİNE AİT KONSOLİDE FİNANSAL TABLOLARA İLİŞKİN DİPNOTLAR

(Tutarlar aksi belirtilmedikçe Türk Lirası ("TL") olarak ifade edilmiştir.)

#### DİPNOT 12 - MADDİ OLMAYAN DURAN VARLIKLAR

|                                      | 1 Ocak 2019      | İlaveler       | Transferler      | 30 Haziran 2020   |
|--------------------------------------|------------------|----------------|------------------|-------------------|
| <b><u>Maliyet:</u></b>               |                  |                |                  |                   |
| Haklar                               | 2.946.361        | 267.051        | -                | 3.213.412         |
| Geliştirme giderleri                 | 3.773.698        | 5.469          | 3.027.457        | 6.806.624         |
| Diğer maddi olmayan duran varlıklar  | 314.172          | -              | -                | 314.172           |
|                                      | <b>7.034.231</b> | <b>272.520</b> | <b>3.027.457</b> | <b>10.334.208</b> |
| <b><u>Birikmiş itfa payları:</u></b> |                  |                |                  |                   |
| Haklar                               | 2.662.616        | 88.130         | -                | 2.750.746         |
| Geliştirme giderleri                 | 238.353          | 604.017        | -                | 842.370           |
| Diğer maddi olmayan duran varlıklar  | 264.668          | 21.374         | -                | 286.042           |
|                                      | <b>3.165.637</b> | <b>713.521</b> | <b>-</b>         | <b>3.879.158</b>  |
| <b>Net defter değeri</b>             | <b>3.868.594</b> |                |                  | <b>6.455.050</b>  |

|                                      | 1 Ocak 2019      | İlaveler       | Transferler | 30 Haziran 2019  |
|--------------------------------------|------------------|----------------|-------------|------------------|
| <b><u>Maliyet:</u></b>               |                  |                |             |                  |
| Haklar                               | 2.787.976        | 146.385        | -           | 2.934.361        |
| Geliştirme giderleri                 | 751.029          | -              | -           | 751.029          |
| Diğer maddi olmayan duran varlıklar  | 314.172          | -              | -           | 314.172          |
|                                      | <b>3.853.177</b> | <b>146.385</b> | <b>-</b>    | <b>3.999.562</b> |
| <b><u>Birikmiş itfa payları:</u></b> |                  |                |             |                  |
| Haklar                               | 2.561.753        | 49.680         | -           | 2.611.433        |
| Geliştirme giderleri                 | 196.063          | 41.556         | -           | 237.619          |
| Diğer maddi olmayan duran varlıklar  | 87.995           | 75.103         | -           | 163.098          |
|                                      | <b>2.845.811</b> | <b>166.339</b> | <b>-</b>    | <b>3.012.150</b> |
| <b>Net defter değeri</b>             | <b>1.007.366</b> |                |             | <b>987.412</b>   |

30 Haziran 2020 ve 2019 tarihlerinde sona eren ara hesap dönemlerine ilişkin itfa payları genel yönetim giderlerine yansıtılmıştır (Dipnot 18).

## DİTAŞ DOĞAN YEDEK PARÇA İMALAT VE TEKNİK A.Ş.

### 30 HAZİRAN 2020 TARİHİNDE SONA EREN ARA HESAP DÖNEMİNE AİT KONSOLİDE FİNANSAL TABLOLARA İLİŞKİN DİPNOTLAR

(Tutarlar aksi belirtilmedikçe Türk Lirası ("TL") olarak ifade edilmiştir.)

#### DİPNOT 13 - DEVLET TEŞVİK VE YARDIMLARI

Grup, Sosyal Sigortalar ve Genel Sağlık Sigortası Kanunu (5510 No'lu Kanun) kapsamında sigorta primi teşviği, (56486 No'lu Kanun) bölgesel teşvik, (56645 No'lu Kanun) SGK teşviği ve Asgari Ücret teşviği almaktadır. Grup, 30 Haziran 2020 itibarıyla 846.955 TL tutarında almış olduğu teşviği (30 Haziran 2019: 523.448 TL) finansal tablolarda "Satışların maliyeti" içerisinde işçilik giderlerine mahsup etmiştir.

#### DİPNOT 14 - KARŞILIKLAR, KOŞULLU VARLIK VE YÜKÜMLÜLÜKLER

##### Diğer kısa vadeli karşılıklar

|  | 30 Haziran 2020 | 31 Aralık 2019 |
|--|-----------------|----------------|
| Sendikal haklar karşılığı                | 319.568         | -              |
| Devam eden davalar için ayrılan karşılık | 161.000         | 161.000        |
| Yurtdışı ciro primi karşılığı            | 102.093         | 30.521         |
| Yurtiçi ciro primi karşılığı             | 79.796          | -              |
| <b>Toplam</b>                            | <b>662.457</b>  | <b>191.521</b> |

Grup aleyhine açılmış ve hali hazırda devam eden muhtelif davalar bulunmaktadır. Bu davaların hepsini iş davaları oluşturmaktadır. Şirket yönetimi, her dönem sonunda bu davaların olası sonuçlarını ve finansal etkisini değerlendirmekte ve bu değerlendirme sonucunda gerekli görülen karşılıklar ayrılmaktadır. 30 Haziran 2020 tarihi itibarıyla ayrılan karşılık tutarı 161.000 TL'dir (31 Aralık 2019: 161.000 TL).

Grup'un 30 Haziran 2020 ve 31 Aralık 2019 tarihleri itibarıyla karşılık ayırmadığı dava bulunmamaktadır.

Dava karşılığının dönemler içindeki hareketi aşağıdaki gibidir:

|                                       | 2020           | 2019           |
|---------------------------------------|----------------|----------------|
| <b>1 Ocak</b>                         | <b>161.000</b> | <b>190.014</b> |
| İptal edilen karşılık (-) (Dipnot 20) | -              | (59.014)       |
| <b>30 Haziran</b>                     | <b>161.000</b> | <b>131.000</b> |

## DİTAŞ DOĞAN YEDEK PARÇA İMALAT VE TEKNİK A.Ş.

### 30 HAZİRAN 2020 TARİHİNDE SONA EREN ARA HESAP DÖNEMİNE AİT KONSOLİDE FİNANSAL TABLOLARA İLİŞKİN DİPNOTLAR

(Tutarlar aksi belirtilmedikçe Türk Lirası ("TL") olarak ifade edilmiştir.)

#### DİPNOT 14 - KARŞILIKLAR, KOŞULLU VARLIK VE YÜKÜMLÜLÜKLER (Devamı)

##### Teminat/rehin/ipotek ("TRİ") pozisyonu

30 Haziran 2020 ve 31 Aralık 2019 tarihleri itibarıyla Grup'un TRİ pozisyonuna ilişkin tablosu aşağıdaki gibidir:

##### Grup tarafından verilen TRİ'ler

|   | 30 Haziran 2020  |                |                | 31 Aralık 2019    |                |                  |
|---|------------------|----------------|----------------|-------------------|----------------|------------------|
|   | TL Karşılığı     | TL             | Avro           | TL Karşılığı      | TL             | Avro             |
| A. Kendi tüzel kişiliği adına vermiş olduğu TRİ'lerin toplam tutarı                       | 6.804.591        | 991.182        | 754.185        | 16.102.679        | 991.182        | 2.272.201        |
| B. Olağan ticari faaliyetlerinin yürütülmesi amacıyla diğer                               |                  |                |                |                   |                |                  |
| 3. Kişilerin borcunu temin amacıyla vermiş olduğu TRİ'lerin toplam tutarı                 | -                | -              | -              | -                 | -              | -                |
| C. Diğer verilen TRİ'lerin toplam tutarı  | -                | -              | -              | -                 | -              | -                |
| i. Ana ortaklar lehine vermiş olduğu TRİ'lerin toplam tutarı                              | -                | -              | -              | -                 | -              | -                |
| ii. Diğer grup şirketleri lehine vermiş olduğu TRİ'lerin toplam tutarı                    | -                | -              | -              | -                 | -              | -                |
| iii. B maddesi kapsamına girmeyen 3. Kişiler lehine vermiş olduğu TRİ'lerin toplam tutarı | -                | -              | -              | -                 | -              | -                |
| <b>Toplam</b>   | <b>6.804.591</b> | <b>991.182</b> | <b>754.185</b> | <b>16.102.679</b> | <b>991.182</b> | <b>2.272.201</b> |

30 Haziran 2020 ve 31 Aralık 2019 tarihleri itibarıyla Grup'un vermiş olduğu TRİ'lerin tamamı kendi tüzel kişiliği adına verilmiştir. Grup'un diğer verilen TRİ'lerinin özkaynak kalemlerine oranı %0'dır.

Grup verdiği teminat mektupları ile ilgili önemli bir borç veya zarar beklememektedir. Verilen teminatlar kredi kullanımı için Türkiye İhracat Kredi Bankası A.Ş.'ye, çelik alımı için tedarikçilere, doğalgaz kullanımı için Kapadokya Doğalgaz A.Ş.'ye, elektrik kullanımı için Meram Elektrik Perakende Satış A.Ş.'ye ve devam eden davalardan dolayı Niğde İcra Dairesi'ne verilen teminat mektuplarını içermektedir.

## DİTAŞ DOĞAN YEDEK PARÇA İMALAT VE TEKNİK A.Ş.

### 30 HAZİRAN 2020 TARİHİNDE SONA EREN ARA HESAP DÖNEMİNE AİT KONSOLİDE FİNANSAL TABLOLARA İLİŞKİN DİPNOTLAR

(Tutarlar aksi belirtilmedikçe Türk Lirası ("TL") olarak ifade edilmiştir.)

#### DİPNOT 14 - KARŞILIKLAR, KOŞULLU VARLIK VE YÜKÜMLÜLÜKLER (Devamı)

| Şarta bağlı varlıklar                   | 30 Haziran 2020 | 31 Aralık 2019 |
|---|-----------------|----------------|
| Satıcılardan alınan teminat mektupları  | 149.000         | 149.000        |
| Satıcılardan alınan teminat çekleri     | 75.600          | 75.600         |
| Müşterilerden alınan teminat mektupları | 50.000          | 50.000         |
| Müşterilerden alınan teminat çekleri    | -               | 65.000         |
| <b>Toplam</b>                           | <b>274.600</b>  | <b>339.600</b> |

Müşterilerden alınan teminat senetleri, teminat mektupları, ipotek ve teminat çekleri Grup'un bağımsız yedek parça bayilerinden olan alacaklarına istinaden teminat olarak alınmıştır. Satıcılardan alınan teminat senetleri, avans ödemelerine ve diğer faaliyetlere istinaden alınmıştır.

#### DİPNOT 15 - ÇALIŞANLARA SAĞLANAN FAYDALAR

##### 15.1 Çalışanlara sağlanan faydalar kapsamında borçlar:

|                                       | 30 Haziran 2020  | 31 Aralık 2019   |
|---------------------------------------|------------------|------------------|
| Ödenecek sosyal güvenlik primleri     | 2.026.035        | 496.323          |
| Personele ödenecek ücretler           | 1.187.551        | 1.617.171        |
| Ücretlerden kaynaklanan gelir vergisi | 690.163          | 294.886          |
| <b>Toplam</b>                         | <b>3.903.749</b> | <b>2.408.380</b> |

##### 15.2 Çalışanlara sağlanan faydalara ilişkin kısa vadeli karşılıklar:

|   | 30 Haziran 2020  | 31 Aralık 2019   |
|---|------------------|------------------|
| Kullanılmamış izin karşılığı              | 1.531.383        | 1.034.062        |
| Prim karşılığı                            | 162.033          | -                |
| Toplu iş sözleşmesine ilişkin karşılıklar | -                | 887.562          |
|   | <b>1.693.416</b> | <b>1.921.624</b> |

Kullanılmamış izin hakları karşılığının dönem içindeki hareketi aşağıdaki gibidir:

|                                      | 2020             | 2019           |
|--------------------------------------|------------------|----------------|
| <b>1 Ocak</b>                        | <b>1.034.062</b> | <b>920.844</b> |
| Dönem içinde ayrılan karşılık tutarı | 518.976          | 89.250         |
| Ödenen kullanılmamış izin karşılığı  | (21.655)         | (64.325)       |
| <b>30 Haziran</b>                    | <b>1.531.383</b> | <b>945.769</b> |

## DİTAŞ DOĞAN YEDEK PARÇA İMALAT VE TEKNİK A.Ş.

### 30 HAZİRAN 2020 TARİHİNDE SONA EREN ARA HESAP DÖNEMİNE AİT KONSOLİDE FİNANSAL TABLOLARA İLİŞKİN DİPNOTLAR

(Tutarlar aksi belirtilmedikçe Türk Lirası (“TL”) olarak ifade edilmiştir.)

#### DİPNOT 15 - ÇALIŞANLARA SAĞLANAN FAYDALAR (Devamı)

##### 15.3 Çalışanlara sağlanan faydalara ilişkin uzun vadeli karşılıklar:

|                           | 30 Haziran 2020   | 31 Aralık 2019    |
|---------------------------|-------------------|-------------------|
| Kıdem tazminatı karşılığı | 11.182.596        | 10.409.798        |
|                           | <b>11.182.596</b> | <b>10.409.798</b> |

Grup’un operasyonlarını yürüttüğü ülkelerden aşağıda belirtilen Türkiye’de olan yasal yükümlülükler haricinde, Grup’un herhangi bir emeklilik taahhüdü anlaşması bulunmamaktadır.

Türk İş Kanunu’na göre Şirket bir hizmet yılını doldurmak kaydıyla sebepsiz olarak işine son verilen, askere çağrılan, vefat eden, malul olan veya emekli olan veya emeklilik yaşına ulaşan personeline kıdem tazminatı ödemekle yükümlüdür. 30 Haziran 2020 tarihi itibarıyla ödenecek kıdem tazminatı her hizmet yılı için bir aylık maaş üzerinden 6.730,15 TL (31 Aralık 2019: 6.379,86 TL) tavanına tabidir. Şirket’in kıdem tazminatı karşılığının hesaplanmasında 1 Temmuz 2020 tarihinden itibaren geçerli olan 7.117,17 TL tavan tutarı dikkate alınmıştır (1 Ocak 2020: 6.730,15 TL)

Kıdem tazminatı karşılığı, Grup’un çalışanlarının emekli olmasından doğan gelecekteki olası yükümlülüğün bugünkü değerinin tahmini ile hesaplanır.

TMS 19 no’lu “Çalışanlara Sağlanan Faydalar” standardı (“TMS 19”), Grup’un kıdem tazminatı karşılığını tahmin etmek için aktüer değerlendirme yöntemlerinin geliştirilmesini öngörmektedir. Buna göre toplam yükümlülüğün hesaplanmasında aktüer firma tarafından hazırlanan rapor uyarınca bazı varsayımlar kullanılmıştır.

Ana varsayım, her hizmet yılı için olan azami yükümlülük tutarının enflasyona paralel olarak artacak olmasıdır. Dolayısıyla, uygulanan iskonto oranı, gelecek enflasyon etkilerinin düzeltilmesinden sonraki beklenen reel oranı ifade eder. Bu nedenle, 30 Haziran 2020 tarihi itibarıyla, ekli konsolide finansal tablolarda karşılıklar, geleceğe ilişkin, çalışanların emekliliğinden kaynaklanacak muhtemel yükümlülüğünün bugünkü değeri tahmin edilerek hesaplanır.

Hesaplama da iskonto oranı %11,86<sup>(1)</sup> (31 Aralık 2019: %11,86), enflasyon oranı %7,77<sup>(2)</sup> (31 Aralık 2019: %7,77) ve maaş artış oranı %7,77 (31 Aralık 2019: %7,77) olarak dikkate alınmıştır.

Emeklilik yaşı, Grup’un geçmiş dönem gerçekleştirmeleri dikkate alınarak, Grup’tan emekli olabilecekleri ortalama yaş olarak belirlenmiştir.

- (1) Kıdem tazminatı yükümlülüğü hesaplamasında kullanılan brüt iskonto oranı 10 yıl vadeli Devlet Tahvili’nin bileşik faiz oranı ile 10 yıllık ve 15 yıllık swap oranları dikkate alınarak belirlenmiştir. Buna istinaden net iskonto oranı %3,80 olarak tespit edilmiştir (31 Aralık 2019: %3,80).
- (2) Kıdem tazminatı yükümlülüğü hesaplamasında Türkiye Cumhuriyet Merkez Bankası’nın 2021 yılı enflasyon raporları dikkate alınarak belirlenmiştir.



## DİTAŞ DOĞAN YEDEK PARÇA İMALAT VE TEKNİK A.Ş.

### 30 HAZİRAN 2020 TARİHİNDE SONA EREN ARA HESAP DÖNEMİNE AİT KONSOLİDE FİNANSAL TABLOLARA İLİŞKİN DİPNOTLAR

(Tutarlar aksi belirtilmedikçe Türk Lirası (“TL”) olarak ifade edilmiştir.)

#### DİPNOT 15 - ÇALIŞANLARA SAĞLANAN FAYDALAR (Devamı)

##### 15.3 Çalışanlara sağlanan faydalara ilişkin uzun vadeli karşılıklar (Devamı):

Kıdem tazminatı karşılığının dönem içindeki hareketi aşağıdaki gibidir:

|                         | 2020              | 2019             |
|-------------------------|-------------------|------------------|
| <b>1 Ocak</b>           | <b>10.409.798</b> | <b>8.765.198</b> |
| Hizmet maliyeti         | 426.718           | 379.573          |
| Faiz maliyeti           | 597.909           | 668.983          |
| Dönem içindeki ödemeler | (251.829)         | (487.560)        |
| <b>30 Haziran</b>       | <b>11.182.596</b> | <b>9.326.194</b> |

#### DİPNOT 16 - ÖZKAYNAKLAR

##### Çıkarılmış Sermaye

Grup Sermaye Piyasası Mevzuatı'na tabi şirketlerin yararlandığı kayıtlı sermaye sistemini benimsemiş ve itibari değeri 1 TL olan hamiline yazılı paylarla temsil edilen kayıtlı sermayesi için bir tavan tespit etmiştir. Grup'un 30 Haziran 2019 ve 31 Aralık 2019 tarihleri itibarıyla kayıtlı sermaye tavanı ve çıkarılmış sermayesi aşağıda gösterilmiştir.

|                        | 30 Haziran 2020 | 31 Aralık 2019 |
|------------------------|-----------------|----------------|
| Kayıtlı sermaye tavanı | 38.000.000      | 38.000.000     |
| Çıkarılmış sermaye     | 10.000.000      | 10.000.000     |

Grup'un nihai ortak pay sahibi Aydın Doğan ve Doğan Ailesi (Işıl Doğan, Arzuhan Yalçındağ, Vuslat Sabancı, Hanzade V. Doğan Boyner ve Y.Begümhan Doğan Faralyalı) olup 30 Haziran 2020 ve 31 Aralık 2019 tarihleri itibarıyla Grup'un ortakları ve sermaye içindeki payları aşağıda belirtilmiştir:

|   | (%)           | 30 Haziran 2020   | (%)           | 31 Aralık 2019    |
|---|---------------|-------------------|---------------|-------------------|
| Doğan Holding                                       | 72,62         | 7.261.815         | 72,62         | 7.261.815         |
| Borsa İstanbul'da işlem gören<br>kısım ve diğer (1) | 27,38         | 2.738.185         | 27,38         | 2.738.185         |
| <b>Çıkarılmış Sermaye</b>                           | <b>100,00</b> | <b>10.000.000</b> | <b>100,00</b> | <b>10.000.000</b> |
| Sermaye düzeltme farkı                              |               | 15.137.609        |               | 15.137.609        |
| <b>Toplam</b>                                       |               | <b>25.137.609</b> |               | <b>25.137.609</b> |

(1) SPK'nın 30 Ekim 2014 tarih ve 31/1059 sayılı İlke Kararı ile değişik 23 Temmuz 2010 tarih ve 21/655 sayılı İlke Kararı gereğince; MKK kayıtlarına göre 30 Haziran 2020 tarihi itibarıyla Şirket'in sermayesinin %27,31'ine (31 Aralık 2019: %27,31) karşılık gelen payların dolaşımında olduğu kabul edilmektedir. Ayrıca, 12 Ağustos 2020 tarihi itibarıyla Ditaş sermayesinin %27,31'ine karşılık gelen payların “dolaşımında” olduğu kabul edilmektedir.

Grup'un imtiyazlı payı bulunmamaktadır.

## DİTAŞ DOĞAN YEDEK PARÇA İMALAT VE TEKNİK A.Ş.

### 30 HAZİRAN 2020 TARİHİNDE SONA EREN ARA HESAP DÖNEMİNE AİT KONSOLİDE FİNANSAL TABLOLARA İLİŞKİN DİPNOTLAR

(Tutarlar aksi belirtilmedikçe Türk Lirası (“TL”) olarak ifade edilmiştir.)

#### DİPNOT 16 - ÖZKAYNAKLAR (Devamı)

##### Kardan Ayrılan Kısıtlanmış Yedekler

Kardan ayrılan kısıtlanmış yedekler, önceki dönemin karından, kanun veya sözleşme kaynaklı zorunluluklar nedeniyle veya kar dağıtımını dışındaki belli amaçlar için (örneğin vergi mevzuatı kapsamında, iştirak hissesi satış karı istisnasından yararlanmak için kar dağıtımına konu edilmeyip özel fona aktarımla) Şirket’in TTK ve VUK kapsamında tutulan bireysel kayıtlarında ayrılmış yedeklerdir.

Genel Kanuni Yasal Yedekler, Türk Ticaret Kanunu’nun 519’uncu maddesine göre ayrılır ve bu maddede belirlenen esaslara göre kullanılır. Söz konusu tutarların TMS uyarınca “Kardan Ayrılan Kısıtlanmış Yedekler” içerisinde sınıflandırılması gerekmektedir.

30 Haziran 2020 tarihi itibarıyla Şirket’in Vergi Mevzuatı kapsamında tutulan kayıtlarına göre 3.028.735 TL (31 Aralık 2019: 3.018.735 TL) tutarındaki kardan ayrılan kısıtlanmış yedeklerinin 814.881 TL’si iştirak ve gayrimenkul satış kazançlarından (31 Aralık 2019: 814.881 TL), 2.213.854 TL (31 Aralık 2019: 2.203.854 TL)’si önceki dönemlerde indirim konusu yapılan tutarlar da dikkate alınarak hesaplanan “genel kanuni yasal yedekler”den oluşmaktadır.

##### Sermaye Yedekleri ve Birikmiş Karlar

Finansal tablonun enflasyona göre ilk defa düzeltilmesi sonucunda özkaynak kaleminden “Sermaye, Emisyon Primi, Genel Kanuni Yasal Yedekler, Statü Yedekleri, Özel Yedekler ve Olağanüstü Yedek” kalemlerine finansal durum tablosunda kayıtlı değerleri ile yer verilmekte ve bu hesap kalemlerinin enflasyona göre düzeltilmiş değerleri toplu halde özkaynak hesap grubu içinde yer almaktadır.

SPK düzenlemeleri uyarınca, “Çıkarılmış Sermaye”, “Kardan Ayrılan Kısıtlanmış Yedekler” ve “Pay Senedi İhraç Primleri”nin yasal kayıtlardaki tutarları üzerinden gösterilmesi gerekmektedir. Enflasyon düzeltmesinden kaynaklanan farklılıklar:

- “Çıkarılmış sermaye”den kaynaklanmaktaysa ve henüz sermayeye ilave edilmemişse, “Çıkarılmış sermaye” kaleminden sonra gelmek üzere açılacak “Sermaye düzeltme farkları” kalemiyle;
- “Kardan Ayrılan Kısıtlanmış Yedekler” ve “Pay Senedi İhraç Primleri”nden kaynaklanmakta ve henüz kar dağıtımını veya sermaye artırımına konu olmamışsa “Geçmiş Yıllar Kar/Zararıyla”, ilişkilendirilmesi gerekmektedir. Diğer özkaynak kalemleri ise TMS çerçevesinde değerlendirilen tutarları ile gösterilmektedir.

Sermaye düzeltme farklarının sermayeye eklenmek dışında bir kullanımı yoktur.

Şirket’in 30 Haziran 2020 tarihi itibarıyla Vergi Mevzuatı kapsamında tutulan kayıtlarına göre “Olağanüstü Yedek” tutarı 10.676.579 TL’dir (31 Aralık 2019: 8.626.844 TL).

##### Kar Payı Dağıtım

Şirket, Türk Ticaret Kanunu (“TTK”); Sermaye Piyasası Mevzuatı; Sermaye Piyasası Kanunu (“SPKn”), Sermaye Piyasası Kurulu (“SPK”) Düzenleme ve Kararları; Vergi Yasaları; ilgili diğer yasal mevzuat hükümleri ile Esas Sözleşmemiz ve Genel Kurul Kararı doğrultusunda kar dağıtım kararı alır ve kar dağıtımını yapar. Kar dağıtım esaslarımız Kar Dağıtım Politikası ile belirlenmiştir.

Diğer taraftan,

- a) TMS’ye ilk geçişte, karşılaştırmalı finansal tabloların söz konusu düzenlemelere göre yeniden hazırlanması nedeniyle ortaya çıkan geçmiş yıllar kârları,
- b) Üzerinde kâr dağıtımını engelleyici herhangi bir kayıt bulunmayan yedek kalemlerinden kaynaklanan “özsermaye enflasyon düzeltme farkları”,
- c) Finansal tabloların ilk defa enflasyona göre düzeltilmesinden kaynaklanan geçmiş yıllar kârları, ortaklara nakit kâr payı olarak dağıtılabilir.

## DİTAŞ DOĞAN YEDEK PARÇA İMALAT VE TEKNİK A.Ş.

### 30 HAZİRAN 2020 TARİHİNDE SONA EREN ARA HESAP DÖNEMİNE AİT KONSOLİDE FİNANSAL TABLOLARA İLİŞKİN DİPNOTLAR

(Tutarlar aksi belirtilmedikçe Türk Lirası ("TL") olarak ifade edilmiştir.)

#### DİPNOT 16 - ÖZKAYNAKLAR (Devamı)

##### Kar Payı dağıtımı (Devamı)

Ayrıca, konsolide finansal tablolardaki özkaynaklar arasında "Satın Almaya İlişkin Özsermaye Etkisi" hesap kaleminin bulunması durumunda, net dağıtılabilir dönem kârına ulaşılırken söz konusu hesap kalemi bir indirim veya ekleme kalemi olarak dikkate alınmaz.

Ayrıca, konsolide finansal tablolardaki özkaynaklar arasında "Satın Almaya İlişkin Özsermaye Etkisi" hesap kaleminin bulunması durumunda, net dağıtılabilir dönem kârına ulaşılırken söz konusu hesap kalemi bir indirim veya ekleme kalemi olarak dikkate alınmaz.

Şirket'in 25 Mart 2020 tarihinde yapılan Olağan Genel Kurul Toplantısı'nda, SPK'nın II-14.1 "Sermaye Piyasasında Finansal Raporlamaya İlişkin Esaslar Tebliği ("Tebliğ") hükümleri dahilinde, Kamu Gözetimi, Muhasebe ve Denetim Standartları Kurumu ("KGK") tarafından yayımlanan Türkiye Muhasebe Standartları ("TMS")'na ve Türkiye Finansal Raporlama Standartları ("TFRS")'na uygun olarak hazırlanan, sunum esasları SPK'nın konuya ilişkin Kararları uyarınca belirlenen, bağımsız denetimden geçmiş, Şirketimiz'in 1 Ocak 2019 - 31 Aralık 2019 hesap dönemine ait Konsolide Finansal Tabloları'na göre; "Ertelenmiş Vergi Geliri" ve "Dönem Vergi Gideri" birlikte dikkate alındığında 1.084.082 Türk Lirası tutarında "Net Dönem Karı" oluştuğu; TTK'nın 519'uncu maddesinin (1)'inci fıkrası uyarınca belirlenen sınıra ulaşılmış olduğu dikkate alınarak "Genel Kanuni Yedek Akçe" ayrılmadan 2.300 Türk Lirası tutarında "Bağışlar" ilave edildikten sonra, 1.086.382 Türk Lirası tutarında "Bağışlar Eklenmiş Net Dağıtılabilir Dönem Karı" hesaplandığı,

- Vergi Mevzuatı kapsamında ve T.C. Maliye Bakanlığı tarafından yayımlanan Tek Düzen Hesap Planı ("Muhasebe Sistemi Uygulama Genel Tebliği")'na göre tutulan Şirketimiz'in 1 Ocak 2019 - 31 Aralık 2019 hesap dönemine ait Yasal Muhasebe Kayıtları ("Yasal Muhasebe Kayıtları")'na göre ise 2.659.734,67 Türk Lirası tutarında "Net Dönem Karı" oluştuğu; TTK'nın 519'uncu maddesinin (1)'inci fıkrası uyarınca belirlenen sınıra ulaşılmış olduğu dikkate alınarak "Genel Kanuni Yedek Akçe" ayrılmaması neticesinde 2.659.734,67-Türk Lirası tutarında "Net Dağıtılabilir Dönem Karı" hesaplandığı,
- "Net Dağıtılabilir Dönem Karı"nın hesaplanmasında, SPK ve KGK düzenlemeleri çerçevesinde, TMS ve TFRS'ye uygun olarak hazırlanan konsolide finansal tabloların esas alınması,
- Bu çerçevede, TTK'nın 519'uncu maddesinin 2'nci fıkrasının (c) bendi uyarınca 10.000 Türk Lirası tutarında ilave "Genel Kanuni Yedek Akçe" ayrıldıktan sonra, kar payı dağıtımına başlandığı tarihte "küsurat" konusunda geçerli olan, Merkezi Kayıt Kuruluşu A.Ş. ("MKK") kurallarına da uymak suretiyle, "Çıkarılmış Sermaye"nin brüt %6,00'sı, net %5,10'u oranında olmak üzere, toplam 600.000 Türk Lirası (brüt), 510.000 Türk Lirası (net) tutarında "nakit" kar dağıtımı yapılması ve kar payı dağıtımına en geç 30 Nisan 2020 tarihinde başlanması,
- SPK ve KGK düzenlemeleri çerçevesinde, TMS ve TFRS'ye uygun olarak hazırlanan konsolide finansal tablolarına göre gerekli yasal karşılıklar ayrıldıktan sonra kar dağıtımına konu edilmeyen 474.082 Türk Lirası tutarındaki dağıtılmayan karların "Geçmiş Yıllar Karları veya Zararları" hesabına alınmasına,
- Şirketimiz'in Yasal Muhasebe Kayıtları'na göre; gerekli yasal karşılıklar ayrıldıktan sonra kar dağıtımına konu edilmeyen 2.049.734,67 Türk Lirası tutarındaki dağıtılmayan karların "Olağanüstü Yedekler" hesabına alınması kararları alınmıştır.

Sermaye Piyasası hükümleri ve SPK düzenlemeleri saklı kalmak kaydıyla, Şirket'in 30 Haziran 2020 tarihi itibarıyla yasal kayıtlarında bulunan kar dağıtımına konu edilebilecek kaynakların toplam brüt tutarı 12.900.800,00 TL'dir (2019: 12.101.459,38 TL).

## DİTAŞ DOĞAN YEDEK PARÇA İMALAT VE TEKNİK A.Ş.

### 30 HAZİRAN 2020 TARİHİNDE SONA EREN ARA HESAP DÖNEMİNE AİT KONSOLİDE FİNANSAL TABLOLARA İLİŞKİN DİPNOTLAR

(Tutarlar aksi belirtilmedikçe Türk Lirası ("TL") olarak ifade edilmiştir.)

#### DİPNOT 16 - ÖZKAYNAKLAR (Devamı)

##### Tanımlanmış fayda planları yeniden ölçüm kazançları (kayıpları)

Kıdem tazminatı karşılığı, çalışanların gelecekte emekli olmasından doğacak muhtemel yükümlülüğün bugünkü değeridir. Grup, kıdem tazminatı karşılığına ilişkin tüm aktüeryal kayıp ve kazançları konsolide diğer kapsamlı gelir tablosunda muhasebeleştirmiştir. Yeniden değerlendirme ölçüm farkı olarak konsolide finansal durum tablosunda özkaynaklar altında gösterilen ölçüm kayıpları 4.712.176 TL'dir (31 Aralık 2019: 4.712.176 TL).

##### Yabancı para çevrim farkları

Grup'un, Türkiye dışındaki bağlı ortaklık finansal tablolarının TL raporlama para birimine dönüştürülmesi ile oluşan ve özkaynaklara yansıtılan 335.728 TL tutarındaki yabancı para çevrim farkı bulunmaktadır (31 Aralık 2019: 302.365 TL).

#### DİPNOT 17 - HASILAT VE SATIŞLARIN MALİYETİ

##### Hasılat:

|                                | 1 Ocak -<br>30 Haziran<br>2020 | 1 Nisan -<br>30 Haziran<br>2020 | 1 Ocak -<br>30 Haziran<br>2019 | 1 Nisan -<br>30 Haziran<br>2019 |
|--------------------------------|--------------------------------|---------------------------------|--------------------------------|---------------------------------|
| Bağımsız yedek parça satışları | 31.634.634                     | 14.096.439                      | 32.895.986                     | 17.048.806                      |
| Orijinal yedek parça satışları | 21.796.801                     | 8.113.744                       | 21.539.602                     | 10.477.347                      |
| <b>Net satışlar</b>            | <b>53.431.435</b>              | <b>22.210.183</b>               | <b>54.435.588</b>              | <b>27.526.153</b>               |

##### Satışların maliyeti:

|   | 1 Ocak -<br>30 Haziran<br>2020 | 1 Nisan -<br>30 Haziran<br>2020 | 1 Ocak -<br>30 Haziran<br>2019 | 1 Nisan -<br>30 Haziran<br>2019 |
|---|--------------------------------|---------------------------------|--------------------------------|---------------------------------|
| Hammadde maliyeti (Dipnot 7)                    | 22.951.372                     | 8.599.920                       | 22.888.641                     | 10.116.259                      |
| İşçilik giderleri (Dipnot 19.b)                 | 9.819.189                      | 4.308.438                       | 9.591.276                      | 5.389.514                       |
| Genel üretim giderleri                          | 7.241.006                      | 2.893.117                       | 7.071.465                      | 4.517.109                       |
| Amortisman ve itfa payı<br>(Dipnotlar 11 ve 12) | 2.222.817                      | 1.368.748                       | 2.084.522                      | 1.024.146                       |
| <b>Toplam</b>                                   | <b>42.234.384</b>              | <b>17.170.223</b>               | <b>41.635.904</b>              | <b>21.047.028</b>               |

## DİTAŞ DOĞAN YEDEK PARÇA İMALAT VE TEKNİK A.Ş.

### 30 HAZİRAN 2020 TARİHİNDE SONA EREN ARA HESAP DÖNEMİNE AİT KONSOLİDE FİNANSAL TABLOLARA İLİŞKİN DİPNOTLAR

(Tutarlar aksi belirtilmedikçe Türk Lirası ("TL") olarak ifade edilmiştir.)

#### DİPNOT 18 - ARAŞTIRMA VE GELİŞTİRME, PAZARLAMA VE GENEL YÖNETİM GİDERLERİ

|  | 1 Ocak - 30 Haziran 2020          |                     |                         |                   | 1 Nisan - 30 Haziran 2020         |                     |                         |                  |
|--|-----------------------------------|---------------------|-------------------------|-------------------|-----------------------------------|---------------------|-------------------------|------------------|
|  | Araştırma ve geliştirme giderleri | Pazarlama giderleri | Genel yönetim giderleri | Toplam            | Araştırma ve geliştirme giderleri | Pazarlama giderleri | Genel yönetim giderleri | Toplam           |
| Hizmet giderleri                               | 305.791                           | 2.967.484           | 2.128.694               | 5.401.969         | 125.572                           | 1.399.522           | 867.530                 | 2.392.624        |
| Personel giderleri                             | 1.231.119                         | 1.167.053           | 2.444.476               | 4.842.648         | 631.645                           | 443.981             | 950.201                 | 2.025.827        |
| Yöneticilere yapılan ödemeler (Dipnot 24 ii.c) | -                                 | -                   | 1.294.153               | 1.294.153         | -                                 | -                   | 431.065                 | 431.065          |
| Ambalaj malzemeleri                            | -                                 | 460.698             | -                       | 460.698           | -                                 | 218.931             | -                       | 218.931          |
| Amortisman ve itfa payları (Dipnotlar 11, 12)  | 84.038                            | 86.873              | 322.298                 | 493.209           | 42.991                            | 79.632              | 134.060                 | 256.683          |
| Diğer  | 38.590                            | 31.423              | 23.182                  | 93.195            | 23.918                            | 11.018              | 9.202                   | 44.138           |
| <b>Toplam</b>                                  | <b>1.659.538</b>                  | <b>4.713.531</b>    | <b>6.212.803</b>        | <b>12.585.872</b> | <b>824.126</b>                    | <b>2.153.084</b>    | <b>2.392.058</b>        | <b>5.369.268</b> |

|  | 1 Ocak - 30 Haziran 2019          |                     |                         |                   | 1 Nisan - 30 Haziran 2019         |                     |                         |                  |
|--|-----------------------------------|---------------------|-------------------------|-------------------|-----------------------------------|---------------------|-------------------------|------------------|
|  | Araştırma ve geliştirme giderleri | Pazarlama giderleri | Genel yönetim giderleri | Toplam            | Araştırma ve geliştirme giderleri | Pazarlama giderleri | Genel yönetim giderleri | Toplam           |
| Hizmet giderleri                               | 30.192                            | 3.293.040           | 2.007.568               | 5.330.800         | 23.043                            | 1.771.502           | 993.131                 | 2.787.676        |
| Personel giderleri                             | 127.149                           | 1.332.495           | 1.511.235               | 2.970.879         | 77.091                            | 750.009             | 704.887                 | 1.531.987        |
| Yöneticilere yapılan ödemeler (Dipnot 24 ii.c) | -                                 | -                   | 1.009.661               | 1.009.661         | -                                 | -                   | 551.285                 | 551.285          |
| Ambalaj malzemeleri                            | -                                 | 493.582             | -                       | 493.582           | -                                 | 249.188             | -                       | 249.188          |
| Amortisman ve itfa payları (Dipnotlar 11, 12)  | 14.893                            | 7.163               | 401.403                 | 423.459           | 2.227                             | 4.714               | 225.950                 | 232.891          |
| Diğer  | 7.349                             | 31.295              | 38.833                  | 77.477            | 1.962                             | 19.833              | 24.663                  | 46.458           |
| <b>Toplam</b>                                  | <b>179.583</b>                    | <b>5.157.575</b>    | <b>4.968.700</b>        | <b>10.305.858</b> | <b>104.323</b>                    | <b>2.795.246</b>    | <b>2.499.916</b>        | <b>5.399.485</b> |

## DİTAŞ DOĞAN YEDEK PARÇA İMALAT VE TEKNİK A.Ş.

### 30 HAZİRAN 2020 TARİHİNDE SONA EREN ARA HESAP DÖNEMİNE AİT KONSOLİDE FİNANSAL TABLOLARA İLİŞKİN DİPNOTLAR

(Tutarlar aksi belirtilmedikçe Türk Lirası ("TL") olarak ifade edilmiştir.)

#### DİPNOT 19 - NİTELİKLERİNE GÖRE GİDERLER

a) Grup'un amortisman ve itfa payı giderlerinin dağılımı aşağıdaki gibidir:

|  | 1 Ocak -<br>30 Haziran<br>2020 | 1 Nisan -<br>30 Haziran<br>2020 | 1 Ocak -<br>30 Haziran<br>2019 | 1 Nisan -<br>30 Haziran<br>2019 |
|--|--------------------------------|---------------------------------|--------------------------------|---------------------------------|
| Satışların maliyeti (Dipnot 17)                  | 2.222.817                      | 1.368.748                       | 2.084.522                      | 1.024.146                       |
| Genel yönetim giderleri (Dipnot 18)              | 322.298                        | 134.060                         | 401.403                        | 225.950                         |
| Araştırma ve geliştirme giderleri<br>(Dipnot 18) | 84.038                         | 42.991                          | 14.893                         | 2.227                           |
| Pazarlama giderleri (Dipnot 18)                  | 86.873                         | 79.632                          | 7.163                          | 4.714                           |
| <b>Toplam</b>                                    | <b>2.716.026</b>               | <b>1.625.431</b>                | <b>2.507.981</b>               | <b>1.257.037</b>                |

b) Grup'un çalışan maliyetlerinin dağılımı aşağıdaki gibidir:

|  | 1 Ocak -<br>30 Haziran<br>2020 | 1 Nisan -<br>30 Haziran<br>2020 | 1 Ocak -<br>30 Haziran<br>2019 | 1 Nisan -<br>30 Haziran<br>2019 |
|--|--------------------------------|---------------------------------|--------------------------------|---------------------------------|
| Satışların maliyeti (Dipnot 17)                  | 9.819.189                      | 4.308.438                       | 9.591.276                      | 5.389.514                       |
| Genel yönetim giderleri (Dipnot 18)              | 3.738.629                      | 1.381.266                       | 2.520.896                      | 1.256.172                       |
| Pazarlama giderleri (Dipnot 18)                  | 1.167.053                      | 443.981                         | 1.332.495                      | 750.009                         |
| Araştırma ve geliştirme giderleri<br>(Dipnot 18) | 1.231.119                      | 631.645                         | 127.149                        | 77.091                          |
| <b>Toplam</b>                                    | <b>15.955.990</b>              | <b>6.765.330</b>                | <b>13.571.816</b>              | <b>7.472.786</b>                |

#### DİPNOT 20 - ESAS FAALİYETLERDEN DİĞER GELİRLER VE GİDERLER

##### Esas faaliyetlerden diğer gelirler

|  | 1 Ocak -<br>30 Haziran<br>2020 | 1 Nisan -<br>30 Haziran<br>2020 | 1 Ocak -<br>30 Haziran<br>2019 | 1 Nisan -<br>30 Haziran<br>2019 |
|--|--------------------------------|---------------------------------|--------------------------------|---------------------------------|
| Faaliyetlerden kaynaklanan kur<br>farkı gelirleri                | 3.712.595                      | 1.779.872                       | 3.185.336                      | 1.422.283                       |
| Vadeli alışlardan kaynaklanan<br>ertelenmiş finansman gideri (*) | 97.104                         | 97.104                          | 78.711                         | 78.711                          |
| Konusu kalmayan<br>karşılıklar (Dipnotlar 5 ve 14)               | 13.000                         | -                               | 59.014                         | 59.014                          |
| Faiz gelirleri   | 11.517                         | 6.642                           | 42.960                         | 24.781                          |
| Diğer  | 134.862                        | 60.177                          | 375.443                        | 318.748                         |
| <b>Toplam</b>  | <b>3.969.078</b>               | <b>1.943.795</b>                | <b>3.741.464</b>               | <b>1.903.537</b>                |

(\*) Önceki dönem "Vadeli satışlardan kaynaklanan kazanılmamış finansman geliri" iptalleri dahil edilmektedir.

## DİTAŞ DOĞAN YEDEK PARÇA İMALAT VE TEKNİK A.Ş.

### 30 HAZİRAN 2020 TARİHİNDE SONA EREN ARA HESAP DÖNEMİNE AİT KONSOLİDE FİNANSAL TABLOLARA İLİŞKİN DİPNOTLAR

(Tutarlar aksi belirtilmedikçe Türk Lirası (“TL”) olarak ifade edilmiştir.)

#### DİPNOT 20 - ESAS FAALİYETLERDEN DİĞER GELİR VE GİDERLER (Devamı)

##### Esas faaliyetlerden diğer giderler

|   | 1 Ocak -<br>30 Haziran<br>2020 | 1 Nisan -<br>30 Haziran<br>2020 | 1 Ocak -<br>30 Haziran<br>2019 | 1 Nisan -<br>30 Haziran<br>2019 |
|---|--------------------------------|---------------------------------|--------------------------------|---------------------------------|
| Faaliyetlerden kaynaklanan<br>kur farkı giderleri                   | 1.185.789                      | 475.218                         | 1.269.521                      | 572.108                         |
| Vadeli satışlardan kaynaklanan<br>kazanılmamış finansman geliri (*) | 164.832                        | 84.166                          | 263.490                        | (6.585)                         |
| Tazminat giderleri  | 8.694                          | 125                             | 7.864                          | 3.089                           |
| Bağış ve yardımlar  | 1.100                          | 600                             | 650                            | 650                             |
| Diğer   | 116.980                        | 61.920                          | 198.923                        | 113.174                         |
| <b>Toplam</b>   | <b>1.477.395</b>               | <b>622.029</b>                  | <b>1.740.448</b>               | <b>682.436</b>                  |

(\*) Önceki dönem “Vadeli alışlardan kaynaklanan ertelenmiş finansman gideri” iptalleri dahil edilmektedir.

#### DİPNOT 21 - FİNANSMAN GELİRLERİ VE GİDERLERİ

|  | 1 Ocak -<br>30 Haziran<br>2020 | 1 Nisan -<br>30 Haziran<br>2020 | 1 Ocak -<br>30 Haziran<br>2019 | 1 Nisan -<br>30 Haziran<br>2019 |
|--|--------------------------------|---------------------------------|--------------------------------|---------------------------------|
| Kur farkı giderleri, net                         | 2.579.605                      | 1.092.968                       | 2.219.425                      | 1.161.304                       |
| Faiz giderleri                                   | 418.796                        | 148.593                         | 477.055                        | 244.309                         |
| Türev araçlara ilişkin gider                     | 1.569.875                      | 659.678                         | 121.278                        | 121.278                         |
| Kiralama yükümlülüğünden<br>doğan faiz giderleri | 221.589                        | 108.408                         | 49.911                         | 42.768                          |
| <b>Toplam</b>                                    | <b>4.789.865</b>               | <b>2.009.647</b>                | <b>2.867.669</b>               | <b>1.569.659</b>                |

#### DİPNOT 22 - GELİR VERGİLERİ

Türk vergi mevzuatı, ana ortaklık olan şirketin bağlı ortaklıkları ve iş ortaklıklarını konsolide ettiği finansal tabloları üzerinden vergi beyannamesi vermesine olanak tanımamaktadır. Bu sebeple bu konsolide finansal tablolara yansıtılan vergi karşılıkları, konsolidasyon kapsamına alınan tüm şirketler için ayrı ayrı hesaplanmıştır.

|  | 30 Haziran 2020 | 31 Aralık 2019 |
|--|-----------------|----------------|
| Peşin ödenen vergiler                          | 18.196          | 16.573         |
| <b>Cari dönem vergisi ile ilgili varlıklar</b> | <b>18.196</b>   | <b>16.573</b>  |

## DİTAŞ DOĞAN YEDEK PARÇA İMALAT VE TEKNİK A.Ş.

### 30 HAZİRAN 2020 TARİHİNDE SONA EREN ARA HESAP DÖNEMİNE AİT KONSOLİDE FİNANSAL TABLOLARA İLİŞKİN DİPNOTLAR

(Tutarlar aksi belirtilmedikçe Türk Lirası (“TL”) olarak ifade edilmiştir.)

#### DİPNOT 22 - GELİR VERGİLERİ (Devamı)

30 Haziran 2020 ve 2019 tarihlerinde sona eren ara hesap dönemlerine ait gelir vergi (gideri)/geliri aşağıda detaylandırılmıştır:

|                                  | 1 Ocak -<br>30 Haziran<br>2020 | 1 Nisan -<br>30 Haziran<br>2020 | 1 Ocak -<br>30 Haziran<br>2019 | 1 Nisan -<br>30 Haziran<br>2019 |
|----------------------------------|--------------------------------|---------------------------------|--------------------------------|---------------------------------|
| Dönem vergi geliri/(gideri)      | -                              | -                               | (11.687)                       | (5.862)                         |
| Ertelenmiş vergi geliri/(gideri) | 932.200                        | 362.458                         | 356.284                        | 159.764                         |
| <b>Toplam</b>                    | <b>932.200</b>                 | <b>362.458</b>                  | <b>344.597</b>                 | <b>153.902</b>                  |

#### Kurumlar Vergisi

##### **Türkiye**

1 Ocak 2006 tarihinde yürürlüğe giren 13 Haziran 2006 tarih ve 5520 sayılı Kurumlar Vergisi Kanunu uyarınca Türkiye’de, kurumlar vergisi oranı 2019 yılı için %22’dir (2019: %22). Kurumlar vergisi oranı kurumların ticari kazancına vergi yasaları gereğince indirimi kabul edilmeyen giderlerin ilave edilmesi, vergi yasalarında yer alan istisna (iştirak kazançları istisnası) ve indirimlerin (ar-ge indirimi gibi) indirilmesi sonucu bulunacak vergi matrahına uygulanır. Kar dağıtılmadığı takdirde başka bir vergi ödenmemektedir. Türkiye’deki bir işyeri ya da daimi temsilcisi aracılığı ile gelir elde eden dar mükellef kurumlar ile Türkiye’de yerleşik kurumlara ödenen kar paylarından (kar payları) stopaj yapılmaz. Bunların dışında kalan kişi ve kurumlara yapılan kar payı ödemeleri %15 oranında stopaja tabidir. Karın sermayeye ilavesi, kar dağıtımı sayılmaz.

Şirketler üçer aylık finansal karları üzerinden %22 (2019: %22) oranında geçici vergi hesaplar ve o dönemi izleyen ikinci ayın 14’üncü gününe kadar beyan edip 17’nci günü akşamına kadar öderler. Yıl içinde ödenen geçici vergi o yıla ait olup izleyen yıl verilecek kurumlar vergisi beyannamesi üzerinden hesaplanacak kurumlar vergisinden mahsup edilir. Mahsuba rağmen ödenmiş geçici vergi tutarı kalmış ise bu tutar nakden iade alınabileceği gibi devlete karşı olan herhangi bir başka finansal borca da mahsup edilebilir.

5 Aralık 2017 tarihli Resmi Gazete’de yayımlanarak yürürlüğe giren 7061 sayılı “Bazı Vergi Kanunları ile Diğer Bazı Kanunlarda Değişiklik Yapılmasına Dair Kanun” kapsamında 2018, 2019 ve 2020 yılları için kurumlar vergisi oranı %20’den %22’ye çıkarılmıştır. Söz konusu kanun kapsamında, 31 Aralık 2018 tarihli finansal tablolarda ertelenmiş vergi varlık ve yükümlülükleri, geçici farkların 2018, 2019 ve 2020 yıllarında vergi etkisi oluşturacak kısmı için %22 vergi oranı ile, geçici farkların 2021 ve sonraki dönemlerde vergi etkisi oluşturacak kısmı için ise %20 oranı ile hesaplanmıştır.

30 Aralık 2003 tarihinde Resmi Gazete’de yayımlanan, 5024 sayılı Vergi Usul Kanunu, Gelir Vergisi Kanunu ve Kurumlar Vergisi Kanunu’nda Değişiklik Yapılması Hakkında Kanun (“5024 sayılı Kanun”), kazançlarını finansal durum tablosu esasına göre tespit eden gelir veya kurumlar vergisi mükelleflerin finansal tablolarını 1 Ocak 2004 tarihinden başlayarak enflasyon düzeltmesine tabi tutmasını öngörmektedir.

Anılan yasa hükmüne göre enflasyon düzeltmesi yapılabilmesi son 36 aylık kümülatif enflasyon oranının (ÜFE artış oranının) %100’ü ve son 12 aylık enflasyon oranının (ÜFE artış oranının) %10’u aşması gerekmektedir. 2005 takvim yılından itibaren söz konusu şartlar sağlanmadığı için enflasyon düzeltmesi yapılmamıştır.



## **DİTAŞ DOĞAN YEDEK PARÇA İMALAT VE TEKNİK A.Ş.**

### **30 HAZİRAN 2020 TARİHİNDE SONA EREN ARA HESAP DÖNEMİNE AİT KONSOLİDE FİNANSAL TABLOLARA İLİŞKİN DİPNOTLAR**

(Tutarlar aksi belirtilmedikçe Türk Lirası ("TL") olarak ifade edilmiştir.)

#### **DİPNOT 22 - GELİR VERGİLERİ (Devamı)**

##### **Türkiye (Devamı)**

Türkiye’de ödenecek vergiler konusunda vergi otoritesi ile mutabakat sağlamak gibi bir uygulama bulunmamaktadır. Kurumlar vergisi beyannameleri hesap döneminin kapandığı ayı takip eden dördüncü ayın 25’inci günü akşamına kadar bağlı bulunulan vergi dairesine verilir.

Vergi incelemesine yetkili makamlar beş yıl zarfında muhasebe kayıtlarını inceleyebilir ve hatalı işlem tespit edilirse ödenecek vergi miktarı yapılacak vergi tarhiyatı nedeniyle vergi miktarları değişebilir.

Türk vergi mevzuatına göre beyanname üzerinde gösterilen mali zararlar 5 yılı aşmamak kaydıyla dönem kurum kazancından indirilebilirler.

Kurumlar Vergisi Kanunu’nda kurumlara yönelik birçok istisna bulunmaktadır. Bu istisnalardan Grup’a ilişkin olanları aşağıda açıklanmıştır:

##### **İştirak Kazançları İstisnası**

Kurumların tam mükellefiyete tabi bir başka kurumun sermayesine iştirakten elde ettikleri kar payı kazançları (fonların katılma belgeleri ile yatırım ortaklıklarının pay senetlerinden elde edilen kar payları hariç) kurumlar vergisinden istisnadır.

##### **Emisyon Primi İstisnası**

Anonim şirketlerin kuruluşlarında veya sermayelerini artırdıkları sırada çıkardıkları payların senetlerinin itibari değerlerinin üzerinde elden çıkarılmasından sağlanan emisyon primi kazançları kurumlar vergisinden istisnadır.

##### **Yurt Dışı İştirak Kazançları İstisnası**

Kanuni ve iş merkezi Türkiye’de bulunmayan anonim veya limited şirket mahiyetindeki bir şirketin (esas faaliyet konusu finansal kiralama veya her nevi menkul kıymet yatırımı olanlar hariç) sermayesine, kazancın elde edildiği tarihe kadar devamlı olarak en az bir yıl süreyle %10 veya daha fazla oranda iştirak eden kurumların, bu iştiraklerin kanuni veya iş merkezinin bulunduğu ülke vergi kanunları uyarınca en az %15 oranında (esas faaliyet konusu finansman temini veya sigortacılık olanlarda en az, Türkiye’de uygulanan kurumlar vergisi oranında) kurumlar vergisi benzeri vergi yükü taşıyan ve elde edildiği vergilendirme dönemine ilişkin yıllık kurumlar vergisi beyannamesinin verilmesi gereken tarihe kadar Türkiye’ye transfer ettikleri iştirak kazançları kurumlar vergisinden istisnadır.

##### **Rusya Federasyonu**

Rusya Federasyonu’nda yürürlükte bulunan kurumlar vergisi oranı %20’dir (31 Aralık 2019: %20).

Rusya’da vergi yılı takvim yılıdır ve takvim yılı dışındaki mali yılsonlarına izin verilmemektedir.

Kazançlar üzerinden vergiler yıllık bazda hesaplanır. Vergi ödemeleri beyanname verenin seçimine bağlı olarak değişik hesaplama yöntemleriyle aylık ya da üç aylık yapılabilmektedir. Kurumlar vergisi beyannameleri hesap döneminin kapandığı yılı takip eden 28 Mart tarihine kadar verilir.

Rusya Federasyonu vergi sistemine göre mali zararlar, gelecekteki vergiye tabi gelirlerden mahsup edilmek üzere süresiz olarak ileriye taşınabilir.

## DİTAŞ DOĞAN YEDEK PARÇA İMALAT VE TEKNİK A.Ş.

### 30 HAZİRAN 2020 TARİHİNDE SONA EREN ARA HESAP DÖNEMİNE AİT KONSOLİDE FİNANSAL TABLOLARA İLİŞKİN DİPNOTLAR

(Tutarlar aksi belirtilmedikçe Türk Lirası ("TL") olarak ifade edilmiştir.)

#### DİPNOT 22 - GELİR VERGİLERİ (Devamı)

##### Rusya Federasyonu (Devamı)

Vergi iadesi teknik olarak mümkün olmakla beraber genellikle vergi iadesi hukuki süreç sonucu elde edilmektedir. Ana ortaklık ve bağlı ortaklıklarının konsolide vergi raporlamasına ya da vergi ödemesine izin verilmemektedir. Genellikle yabancı ortaklara ödenen kar payı ödemeleri %15 oranında stopaja tabidir. İkili vergi anlaşmalarına istinaden bu oran düşebilmektedir.

Rusya'daki yeni vergi düzenlemeleri uyarınca şirketler 2017-2020 yılları arasında dönem karının %50'si kadar ve 2021 yılından itibaren dönem karının tamamı için geçmiş yıl zararlarını kullanılabilecektir. Ayrıca 2007 yılından sonraki geçmiş yıl zararlarının ilerideki dönemlere taşınmasındaki 10 yıllık süre limiti de kaldırılmıştır. Grup söz konusu yeni vergi düzenlemelerinin olası etkilerini değerlendirmektedir.

Rusya Federasyonu'nda vergi mevzuatları, farklı yorumlara tabi olup, sık sık değişikliğe uğramaktadır. D-Stroy Ltd.'nin faaliyetleri ile ilgili olarak vergi makamları tarafından vergi mevzuatının yorumlanması, yönetim ile aynı olmayabilir.

Grup'un faaliyetlerinin önemli bir bölümünün gerçekleştirildiği yurtdışı ülkelerde 30 Haziran 2019 tarihi itibarıyla geçerli vergi oranları aşağıdaki gibidir:

| Ülke                        | Vergi oranları (%) |
|-----------------------------|--------------------|
| Rusya                       | 20                 |
| Çin Halk Cumhuriyeti        | 25                 |
| Amerika Birleşik Devletleri | 40                 |

##### Yatırım İndirimi Uygulaması

1 Ağustos 2010 Tarihli ve 27659 Sayılı Resmi Gazete'de yayımlanarak yürürlüğe giren 6009 sayılı Kanun'un 5. maddesi ile Anayasa Mahkemesinin 8 Ocak 2010 tarihli Resmi Gazete'de yayımlanan 2009/144 sayılı Kararı ile iptal edilen 193 sayılı Gelir Vergisi Kanununun geçici 69. maddesindeki "sadece 2006, 2007 ve 2008 yıllarına ait" ibaresi yeniden düzenlenmiştir. Yeni düzenleme ile kazancın yetersiz olması nedeniyle indirilemeyen ve sonraki dönemlere devreden yatırım indirimi istisnasından yıl sınırlaması olmaksızın yararlanılmaya devam edilmesi sağlanmakta, ancak, vergi matrahlarının tespitinde yatırım indirimi istisnası olarak indirim konusu yapılacak tutarın ise ilgili yıl kazanç tutarının %25'ini aşmaması öngörülmektedir. Yine yapılan değişiklikle, yatırım indirimden yararlanacak olanların kurumlar vergisi oranının %30 değil yürürlükteki oran (%20) olması esası benimsenmiştir.

6009 Sayılı Kanun'la geçici 69. madde'ye eklenen %25'lik sınırla ilgili "Şu kadar ki, vergi matrahlarının tespitinde yatırım indirimi istisnası olarak indirim konusu yapılacak tutar, ilgili kazancın %25'ini aşamaz." hükmü, Anayasa'ya aykırı olduğu gerekçesiyle 18 Şubat 2012 tarihli ve 28208 sayılı Resmi Gazete'de yayımlanan Anayasa Mahkemesi'nin 9 Şubat 2012 tarihli ve E: 2010/93, K: 2012/9 (Yürürlüğü Durdurma) sayılı Kararı ile iptal edilmiştir.

Anayasa Mahkemesi'nin 9 Şubat 2012 tarihli ve 2012/9 sayılı kararı ile %25 sınırlaması ile ilgili düzenleme iptal edilmiştir. Anayasa Mahkemesi'nin ilgili kararı henüz Resmi Gazete'de yayımlanmamıştır. Ancak Mahkeme'nin iptal kararının Resmî Gazete'de yayımlanacağı güne kadar yürürlüğünü durdurmak üzere aldığı 2010/93 Esas 2012/9 sayılı Kararı, 18 Şubat 2012 tarihli Resmi Gazete'de yayımlanmıştır.

## DİTAŞ DOĞAN YEDEK PARÇA İMALAT VE TEKNİK A.Ş.

### 30 HAZİRAN 2020 TARİHİNDE SONA EREN ARA HESAP DÖNEMİNE AİT KONSOLİDE FİNANSAL TABLOLARA İLİŞKİN DİPNOTLAR

(Tutarlar aksi belirtilmedikçe Türk Lirası ("TL") olarak ifade edilmiştir.)

#### DİPNOT 22 - GELİR VERGİLERİ (Devamı)

##### *Ertelenen Vergiler*

Grup, ertelenen gelir vergisi varlık ve yükümlülüklerini, finansal durum tablosu kalemlerinin KGK Finansal Raporlama Standartları ve vergi mali tabloları arasındaki farklı değerlendirmelerin sonucunda ortaya çıkan geçici farkların etkilerini dikkate alarak hesaplamaktadır. Söz konusu geçici farklar gelir ve giderlerin, KGK Finansal Raporlama Standartları ve vergi kanunlarına göre değişik raporlama dönemlerinde muhasebeleşmesinden ve devreden mali zarardan kaynaklanmaktadır.

Gelecek dönemlerde gerçekleşecek uzun vadeli geçici farklar üzerinden yükümlülük metoduna göre hesaplanan ertelenen vergi varlıkları ve yükümlülükleri için uygulanacak oranlar finansal durum tablosu tarihlerinde geçerli vergi oranları olup yukarıdaki tabloda ve açıklamalarda bu oranlara yer verilmiştir.

Ayrı birer vergi mükellefi olan bağlı ortaklık ve iş ortaklıklarının finansal tablolarında yer alan ertelenen vergi varlıklarını ve yükümlülüklerini net göstermiş olmalarından dolayı Grup'un konsolide finansal durum tablosuna söz konusu net sunum şeklinin etkileri yansımıştır. Aşağıdaki tabloda yer alan geçici farklar ile ertelenen vergi varlıkları ve yükümlülükleri ise brüt değerler esas alınarak hazırlanmaktadır.

30 Haziran 2020 ve 31 Aralık 2019 tarihleri itibarıyla birikmiş geçici farklar ve ertelenen vergi varlık ve yükümlülüklerinin yürürlükteki vergi oranları kullanılarak hazırlanan dökümü aşağıdaki gibidir:

|  | <b>Birikmiş geçici farklar</b> |                       | <b>Ertelenmiş vergi varlıkları/(yükümlükleri)</b> |                       |
|--|--------------------------------|-----------------------|---|-----------------------|
|  | <b>30 Haziran 2020</b>         | <b>31 Aralık 2019</b> | <b>30 Haziran 2020</b>                            | <b>31 Aralık 2019</b> |
| Kıdem tazminatı karşılığı  | 11.182.596                     | 10.409.798            | 2.236.519   | 2.081.960             |
| Gerçekleşmemiş satışların geri çekilmesi   | 983.890                        | 866.575               | 216.456   | 190.647               |
| Kullanılmamış izin karşılıkları  | 1.428.363                      | 950.692               | 314.240   | 209.152               |
| Davalar için ayrılan karşılık  | 161.000                        | 161.000               | 32.200  | 32.200                |
| Şüpheli alacak karşılığı   | 202.789                        | 202.789               | 40.558  | 40.558                |
| Ar-Ge aktifleştirmelerinin düzeltmesi  | 3.096.784                      | 2.255.737             | 619.357   | 451.147               |
| Stok değer düşüklüğü karşılığı   | 384.714                        | 327.704               | 84.637  | 72.095                |
| Kiralamalar  | 325.953                        | 262.414               | 71.710  | 57.731                |
| TİS karşılığı  | -                              | 349.139               | -   | 76.811                |
| Teşvik gelirinin ertelenmesi   | 447.759                        | -                     | 98.507  | -                     |
| Türev enstrümanlardaki makul değer azalışı   | 1.569.875                      | -                     | 345.373   | -                     |
| Prim karşılığı   | 162.033                        | -                     | 35.647  | -                     |
| Diğer  | 50.866                         | -                     | 11.191  | -                     |
| <b>Ertelenen vergi varlıkları</b>  | <b>19.996.622</b>              | <b>15.785.848</b>     | <b>4.106.395</b>                                  | <b>3.212.301</b>      |
| Maddi ve maddi olmayan varlıklar kayıtlı değerleri ile vergi değerleri arasındaki net fark | (4.695.366)                    | (4.811.303)           | (939.073)   | (962.261)             |
| Vadeli alış ve satışlardan kaynaklanan finansman geliri/(gideri) ve tahakkuklar            | (5.869)                        | (73.597)              | (1.291)   | (16.191)              |
| Banka faiz tahakkuku   | (36)                           | (117)                 | (8)   | (26)                  |
| <b>Ertelenen vergi yükümlülükleri</b>  | <b>(4.701.271)</b>             | <b>(4.885.017)</b>    | <b>(940.372)</b>                                  | <b>(978.478)</b>      |
| <b>Ertelenen vergi varlıkları, net</b>   |                                |                       | <b>3.166.023</b>                                  | <b>2.233.823</b>      |

## DİTAŞ DOĞAN YEDEK PARÇA İMALAT VE TEKNİK A.Ş.

### 30 HAZİRAN 2020 TARİHİNDE SONA EREN ARA HESAP DÖNEMİNE AİT KONSOLİDE FİNANSAL TABLOLARA İLİŞKİN DİPNOTLAR

(Tutarlar aksi belirtilmedikçe Türk Lirası ("TL") olarak ifade edilmiştir.)

#### DİPNOT 22 - GELİR VERGİLERİ (Devamı)

##### *Ertelenen Vergiler (Devamı)*

Ertelenmiş vergi varlıkları sadece gelecek dönemlerde yeterli vergilendirilebilir karın oluşmasının muhtemel olması durumunda muhasebeleştirilebilir. Vergi avantajının muhtemel olduğu durumda, birikmiş mali zararlar üzerinden ertelenmiş vergi varlığı hesaplanır.

Ertelenen vergi varlığının dönem içindeki hareketi aşağıdaki gibidir:

|                        | 2020             | 2019             |
|------------------------|------------------|------------------|
| <b>1 Ocak</b>          | <b>2.233.823</b> | <b>1.614.043</b> |
| Ertelenen vergi geliri | 932.200          | 356.284          |
| <b>30 Haziran</b>      | <b>3.166.023</b> | <b>1.970.327</b> |

Cari dönem vergi geliri'nin mutabakatı aşağıdaki gibidir:

|  | 1 Ocak-<br>30 Haziran 2020 | 1 Ocak-<br>30 Haziran 2019 |
|--|----------------------------|----------------------------|
| <b>Vergi öncesi (zarar)/kar</b>  | <b>(3.687.003)</b>         | <b>1.627.173</b>           |
| %22 (2019: %22) kurumlar vergisi üzerinden hesaplanan vergi geliri/(gideri)    | 811.141                    | (357.978)                  |
| Vergi etkisi:  |                            |                            |
| İstisnalar, yatırım indirimleri  | 322.202                    | 715.832                    |
| Kanunen kabul edilmeyen gider, net   | (11.271)                   | (1.975)                    |
| Yasal vergi oranı değişikliğinin ertelenmiş vergi tutarı üzerindeki etkisi (*) | (106.953)                  | (11.282)                   |
| Diğer  | (82.919)                   | -                          |
| <b>Cari dönem vergi geliri</b>   | <b>932.200</b>             | <b>344.597</b>             |

(\*) 5 Aralık 2017 tarihli Resmi Gazete'de yayımlanarak yürürlüğe giren 7061 sayılı "Bazı Vergi Kanunları ile Diğer Bazı Kanunlarda Değişiklik Yapılmasına Dair Kanun" kapsamında 2018, 2019 ve 2020 yılları için kurumlar vergisi oranı %20'den %22'ye çıkarılmıştır. Söz konusu Kanun kapsamında, 30 Haziran 2019 ve 2018 tarihli finansal tablolarda ertelenmiş vergi varlık ve yükümlülükleri, geçici farkların 2018, 2019 ve 2020 yıllarında vergi etkisi oluşturacak kısmı için %22 vergi oranı ile geçici farkların 2021 ve sonraki dönemlerde vergi etkisi oluşturacak kısmı için ise %20 oranı ile hesaplanmıştır.

#### DİPNOT 23 - PAY BAŞINA KAZANÇ/(KAYIP)

Pay başına kazanç/(kayıp) hisse grupları bazında aşağıda verilmiştir:

|  | 1 Ocak -<br>30 Haziran<br>2020 | 1 Nisan -<br>30 Haziran<br>2020 | 1 Ocak -<br>30 Haziran<br>2019 | 1 Nisan -<br>30 Haziran<br>2019 |
|--|--------------------------------|---------------------------------|--------------------------------|---------------------------------|
| Net dönem (zararı)/karı                          | (2.754.803)                    | (654.731)                       | 1.971.770                      | 884.984                         |
| Çıkarılmış adi payların ağırlıklı ortalama adedi | 10.000.000                     | 10.000.000                      | 10.000.000                     | 10.000.000                      |
| <b>Pay başına (kayıp)/kazanç (tam TL olarak)</b> | <b>(0,28)</b>                  | <b>(0,07)</b>                   | <b>0,20</b>                    | <b>0,09</b>                     |

Pay başına esas ve nispi kar/(zarar) arasında hiçbir dönem için herhangi bir fark bulunmamaktadır.

## DİTAŞ DOĞAN YEDEK PARÇA İMALAT VE TEKNİK A.Ş.

### 30 HAZİRAN 2020 TARİHİNDE SONA EREN ARA HESAP DÖNEMİNE AİT KONSOLİDE FİNANSAL TABLOLARA İLİŞKİN DİPNOTLAR

(Tutarlar aksi belirtilmedikçe Türk Lirası ("TL") olarak ifade edilmiştir.)

#### DİPNOT 24 - İLİŞKİLİ TARAF AÇIKLAMALARI

Finansal durum tablosu tarihleri itibarıyla ilişkili taraflardan alacaklar ve ilişkili taraflara borçlar ile 30 Haziran 2020 ve 31 Aralık 2019 tarihleri itibarıyla ilişkili taraflarla yapılan işlemlerin özeti aşağıda sunulmuştur:

##### i) İlişkili taraf bakiyeleri:

##### a) İlişkili taraflara kısa vadeli diğer borçlar:

|  | 30 Haziran 2020 | 31 Aralık 2019   |
|--|-----------------|------------------|
| Değer Merkezi Hizmetler ve Yönetim Danışmanlığı A.Ş.<br>("Değer Merkezi") <sup>(1)</sup>   | 116.387         | 685.450          |
| Çelik Halat Tel ve Sanayii A.Ş. ("Çelik Halat") <sup>(2)</sup>                             | 45.676          | 324.199          |
| Doğan Enerji Doğan Enerji Yatırımları<br>San. ve Tic. A.Ş. ("Doğan Enerji") <sup>(3)</sup> | 26.801          | 26.801           |
| Doruk Faktoring A.Ş. ("Doruk Faktoring") <sup>(4)</sup>                                    | 5.457           | 4.784            |
| Aytemiz Akaryakıt Dağıtım A.Ş. ("Aytemiz") <sup>(5)</sup>                                  | 4.960           | 18.689           |
| D Gayrimenkul Yatırımları ve Ticaret A.Ş. ("D Gayrimenkul") <sup>(6)</sup>                 | 3.053           | 94.859           |
| Doğan Şirketler Grubu Holding A.Ş. ("Doğan Holding") <sup>(7)</sup>                        | -               | 78.098           |
| Doğan Burda Dergi Yayıncılık ve Pazarlama A.Ş. <sup>(8)</sup>                              | -               | 14.160           |
| <b>Toplam</b>  | <b>202.334</b>  | <b>1.247.040</b> |

- (1) Değer Merkezi'nden alınan müşavirlik, danışmanlık ve teknik destek gibi hizmetlerden oluşmaktadır.  
(2) Çelik Halat'tan alınan danışmanlık hizmetinden kaynaklanmaktadır.  
(3) Doğan Enerji'den alınan araç kiralama hizmetlerinden kaynaklanmaktadır.  
(4) İlişkili tarafların borç temliklerinden kaynaklanmaktadır.  
(5) Binek araç akaryakıt alımlarından kaynaklanmaktadır.  
(6) Trump Towers ofis kiralaması ve ortak giderler katılım bedelinden oluşmaktadır.  
(7) Müşavirlik, danışmanlık, teknik destek vb. hizmet alımından kaynaklanan, İstanbul ofis kirası ve ortak gider paylarına ilişkin borç bakiyesidir.  
(8) Reklam ve ilan giderlerinden kaynaklanan borç bakiyesidir.

##### b) İlişkili taraflardan kısa vadeli kiralama borçları:

|   | 1 Ocak -<br>30 Haziran 2020 | 1 Ocak -<br>31 Aralık 2019 |
|---|-----------------------------|----------------------------|
| D Gayrimenkul Yatırımları ve Ticaret A.Ş. <sup>(1)</sup>            | 473.806                     | 540.980                    |
| Değer Merkezi Hizmetler ve Yönetim Danışmanlığı A.Ş. <sup>(2)</sup> | 65.820                      | 89.408                     |
| <b>Toplam</b>   | <b>539.626</b>              | <b>630.388</b>             |

##### c) İlişkili taraflardan uzun vadeli kiralama borçları:

|  | 1 Ocak -<br>30 Haziran 2020 | 1 Ocak -<br>31 Aralık 2019 |
|--|-----------------------------|----------------------------|
| D Gayrimenkul Yatırımları ve Ticaret A.Ş. <sup>(1)</sup> | 1.305.119                   | 1.374.037                  |
| <b>Toplam</b>  | <b>1.305.119</b>            | <b>1.374.037</b>           |

- (1) Trump Towers ofis kiralamasından oluşmaktadır.  
(2) Değer Merkezi'nden alınan araç kiralamalarından oluşmaktadır.

## DİTAŞ DOĞAN YEDEK PARÇA İMALAT VE TEKNİK A.Ş.

### 30 HAZİRAN 2020 TARİHİNDE SONA EREN ARA HESAP DÖNEMİNE AİT KONSOLİDE FİNANSAL TABLOLARA İLİŞKİN DİPNOTLAR

(Tutarlar aksi belirtilmedikçe Türk Lirası ("TL") olarak ifade edilmiştir.)

#### DİPNOT 24 - İLİŞKİLİ TARAF AÇIKLAMALARI (Devamı)

##### ii) İlişkili taraflarla yapılan işlemler:

##### a) İlişkili taraflara yapılan ürün ve hizmet satışları:

|                              | 1 Ocak -<br>30 Haziran<br>2020 | 1 Nisan -<br>30 Haziran<br>2020 | 1 Ocak -<br>30 Haziran<br>2019 | 1 Nisan -<br>30 Haziran<br>2019 |
|------------------------------|--------------------------------|---------------------------------|--------------------------------|---------------------------------|
| Çelik Halat <sup>(1)</sup>   | 151.290                        | 75.645                          | 10.731                         | -                               |
| Sunflower <sup>(2)</sup>     | 1.837                          | 1.837                           | -                              | -                               |
| Değer Merkezi <sup>(3)</sup> | -                              | -                               | 21.413                         | 21.413                          |
| <b>Toplam</b>                | <b>153.127</b>                 | <b>77.482</b>                   | <b>32.144</b>                  | <b>21.413</b>                   |

(1) Trump ofis kira bedeli yansıtmasından kaynaklanmaktadır.

(2) Elektrik yansıtma faturasından kaynaklanmaktadır.

(3) İstanbul ofis kirası için kesilen iade faturasından oluşmaktadır.

##### b) İlişkili taraflardan yapılan ürün ve hizmet alımları:

##### Faaliyet giderleri:

|                                  | 1 Ocak -<br>30 Haziran<br>2020 | 1 Nisan -<br>30 Haziran<br>2020 | 1 Ocak -<br>30 Haziran<br>2019 | 1 Nisan -<br>30 Haziran<br>2019 |
|----------------------------------|--------------------------------|---------------------------------|--------------------------------|---------------------------------|
| Değer Merkezi <sup>(1)</sup>     | 947.254                        | 354.767                         | 1.406.534                      | 729.146                         |
| D Gayrimenkul <sup>(2)</sup>     | 462.009                        | 228.521                         | -                              | -                               |
| Aytemiz Akaryakıt <sup>(3)</sup> | 36.271                         | 9.303                           | 64.120                         | 36.239                          |
| Doruk Faktoring <sup>(4)</sup>   | 670                            | 523                             | 511                            | 364                             |
| Doğan Burda <sup>(5)</sup>       | -                              | -                               | 14.373                         | 12.000                          |
| Doğan Enerji <sup>(6)</sup>      | -                              | -                               | 2.456                          | -                               |
| Çelik Halat <sup>(7)</sup>       | -                              | -                               | 213                            | -                               |
| <b>Toplam</b>                    | <b>1.446.204</b>               | <b>593.114</b>                  | <b>1.488.207</b>               | <b>777.749</b>                  |

(1) Değer Merkezi'nden alınan müşavirlik, danışmanlık ve teknik destek gibi yönetim hizmetlerinden, araç kiralama ve seyahat hizmetlerinden oluşmaktadır.

(2) Trump Towers ofis kiralaması ve ortak giderlere katılım bedelinden oluşmaktadır.

(3) Aytemiz Akaryakıt'tan alınan taşıt tanıma hizmetinden oluşmaktadır.

(4) İlişkili tarafların borç temliklerinden kaynaklanmaktadır.

(5) Seminer katılım bedelinden oluşmaktadır.

(6) Doğan Enerji'den alınan araç kiralama hizmetlerinden oluşmaktadır.

(7) Damga vergisi yansıtmasından kaynaklanmaktadır.

##### c) Grup'un kilit yönetici personeline sağlanan faydalar

Grup, yönetim kurulu üyeleri, genel müdür ve genel müdür yardımcılarını kilit yönetici personel olarak belirlemiştir (Dipnot 18).

|  | 1 Ocak -<br>30 Haziran<br>2020 | 1 Nisan -<br>30 Haziran<br>2020 | 1 Ocak -<br>30 Haziran<br>2019 | 1 Nisan -<br>30 Haziran<br>2019 |
|--|--------------------------------|---------------------------------|--------------------------------|---------------------------------|
| Ücretler ve diğer kısa vadeli faydalar | 1.294.153                      | 431.065                         | 1.009.661                      | 551.285                         |
| <b>Toplam</b>                          | <b>1.294.153</b>               | <b>431.065</b>                  | <b>1.009.661</b>               | <b>551.285</b>                  |

## DİTAŞ DOĞAN YEDEK PARÇA İMALAT VE TEKNİK A.Ş.

### 30 HAZİRAN 2020 TARİHİNDE SONA EREN ARA HESAP DÖNEMİNE AİT KONSOLİDE FİNANSAL TABLOLARA İLİŞKİN DİPNOTLAR

(Tutarlar aksi belirtilmedikçe Türk Lirası ("TL") olarak ifade edilmiştir.)

#### DİPNOT 25 - TÜREV ARAÇLAR

| Vadeli döviz işlemleri | 30 Haziran 2020 |               | 31 Aralık 2019 |               |
|------------------------|-----------------|---------------|----------------|---------------|
|                        | Varlıklar       | Yükümlülükler | Varlıklar      | Yükümlülükler |
| Kısa vadeli            | -               | 1.569.875     | -              | -             |

Grup, gelecekteki önemli işlemleri ve nakit akımlarını finansal riskten korumak amacıyla döviz türev araçlarından yararlanır. Grup, döviz kurundaki dalgalanmaların yönetimine bağlı olarak çeşitli vadeli döviz sözleşmelerinin ve opsiyonların tarafıdır. Satın alınan türev araçlar esas olarak Grup'un faaliyette bulunduğu piyasadaki döviz cinslerindedir. Finansal durum tablosu tarihi itibarıyla, Grup'un gerçekleştirmekle yükümlü olduğu ve vadesi gelmemiş vadeli döviz sözleşmelerinin toplam nominal tutarı aşağıdaki gibidir:

|  | 30 Haziran 2020 | 31 Aralık 2019 |
|--|-----------------|----------------|
| Vadeli döviz satım sözleşmeleri - Avro | 1.426.404       | -              |

#### DİPNOT 26 - FİNANSAL ARAÇLAR VE FİNANSAL ARAÇLARDAN KAYNAKLANAN RİSKLERİN NİTELİĞİ VE DÜZEYİ

Grup faaliyetlerinden dolayı çeşitli finansal risklere maruz kalmaktadır. Bu riskler, piyasa riski (kur riski, makul değer faiz oranı riski, fiyat risk ve nakit akış faiz oranı riskini içerir), kredi riski ve likidite riskidir. Grup'un genel risk yönetimi programı, finansal piyasaların değişkenliğine ve muhtemel olumsuz etkilerin Grup'un finansal performansı üzerindeki etkilerini asgari seviyeye indirmeye yöneliktir.

##### a) Piyasa riski

###### a.1) Yabancı para (döviz kuru) riski

Grup uluslararası alanda faaliyet göstermektedir ve yabancı para işlemlerinden ötürü kur riskine maruz kalmaktadır. Kur riski ileride oluşacak ticari işlemler, kayda alınan aktif ve pasifler sebebiyle ortaya çıkmaktadır. Grup bu riski yabancı para varlık ve yükümlülüklerinin netleştirilmesi yolu ile oluşan doğal bir tedbir yolu ile kontrol etmektedir, Grup ayrıca forward işlemlerle döviz pozisyonunu yönetmektedir. Yönetim, Grup'un döviz pozisyonunu analiz ederek takip etmekte ve sınırlandırmaktadır.

30 Haziran 2020 ve 31 Aralık 2019 tarihleri itibarıyla Grup'un net döviz pozisyonu aşağıdaki gibidir;

|                            | 30 Haziran 2020  | 31 Aralık 2019     |
|----------------------------|------------------|--------------------|
| Toplam varlıklar           | 25.092.490       | 18.500.430         |
| Toplam yükümlülükler       | (21.109.813)     | (23.081.718)       |
| <b>Net döviz pozisyonu</b> | <b>3.982.677</b> | <b>(4.581.288)</b> |

## DİTAŞ DOĞAN YEDEK PARÇA İMALAT VE TEKNİK A.Ş.

### 30 HAZİRAN 2020 TARİHİNDE SONA EREN ARA HESAP DÖNEMİNE AİT KONSOLİDE FİNANSAL TABLOLARA İLİŞKİN DİPNOTLAR

(Tutarlar aksi belirtilmedikçe Türk Lirası ("TL") olarak ifade edilmiştir.)

#### DİPNOT 26 - FİNANSAL ARAÇLAR VE FİNANSAL ARAÇLARDAN KAYNAKLANAN RİSKLERİN NİTELİĞİ VE DÜZEYİ (Devamı)

##### a) Piyasa riski (Devamı)

##### a.1) Yabancı para (döviz kuru) riski (devamı)

30 Haziran 2020 ve 31 Aralık 2019 tarihleri itibarıyla, Grup'un yabancı para varlıklarının ve yükümlülüklerinin tutarları ile TL karşılık tutarları aşağıdaki gibidir:

|  | 30 Haziran 2020     |                  |                    |                |
|--|---------------------|------------------|--------------------|----------------|
|  | TL karşılığı        | ABD Doları       | Avro               | GBP            |
| 1. Ticari alacaklar  | 16.845.034          | 1.195.089        | 1.110.923          | 12.432         |
| 2. Parasal finansal varlıklar (Kasa, banka hesapları dahil)                                      | 8.080.965           | 101.163          | 955.530            | 2.773          |
| 3. Parasal olmayan diğer varlıklar   | 166.491             | 14.275           | 8.928              | -              |
| <b>4. Dönen Varlıklar (1+2+3)</b>  | <b>25.092.490</b>   | <b>1.310.527</b> | <b>2.075.381</b>   | <b>15.205</b>  |
| <b>5. Toplam Varlıklar (4)</b>   | <b>25.092.490</b>   | <b>1.310.527</b> | <b>2.075.381</b>   | <b>15.205</b>  |
| 6. Kısa vadeli yükümlülükler (Dipnot 4)  | (12.333.120)        | -                | (1.600.000)        | -              |
| 7. Uzun vadeli borçlanmaların kısa vadeli kısımları (Dipnot 4)                                   | (1.653.578)         | -                | (214.522)          | -              |
| 8. Ticari borçlar  | (3.677.217)         | (264.165)        | (242.566)          | -              |
| 9. Parasal olmayan diğer yükümlülükler   | (362.617)           | (1.415)          | (45.787)           | -              |
| 10. Kısa Vadeli Yükümlülükler  | (18.026.533)        | (265.580)        | (2.102.875)        | -              |
| 11. Uzun vadeli Yükümlülükler (Dipnot 4)   | (3.083.280)         | -                | (400.000)          | -              |
| <b>12. Toplam Yükümlülükler (10+11)</b>  | <b>(21.109.813)</b> | <b>(265.580)</b> | <b>(2.502.875)</b> | <b>-</b>       |
| 13. Riskten Korunma Amaçlı Toplam Varlık Tutarı (Dipnot 25)                                      | -                   | -                | -                  | -              |
| 14. Riskten Korunma Amaçlı Toplam Yükümlülük Tutarı (Dipnot 25)                                  | (10.995.007)        | -                | (1.426.404)        | -              |
| <b>15. Finansal Durum Tablosu Dışı Türev Araçların Net Varlık/(Yükümlülük) Pozisyonu (13+14)</b> | <b>(10.995.007)</b> | <b>-</b>         | <b>(1.426.404)</b> | <b>-</b>       |
| <b>16. Net Yabancı Para Varlık Pozisyonu (5+12+15)</b>   | <b>(7.012.330)</b>  | <b>1.044.947</b> | <b>(1.853.898)</b> | <b>15.205</b>  |
| <b>17. Parasal Kalemler Net Yabancı Para Varlık Pozisyonu (5+12)</b>                             | <b>3.982.677</b>    | <b>1.044.947</b> | <b>(427.494)</b>   | <b>15.205</b>  |
| <b>İhracat</b>   | <b>35.587.152</b>   | <b>1.755.528</b> | <b>2.922.912</b>   | <b>123.999</b> |
| <b>İthalat</b>   | <b>36.354.861</b>   | <b>58.703</b>    | <b>4.664.280</b>   | <b>-</b>       |

30 Haziran 2020 tarihi itibarıyla aktif ve pasifte yer alan döviz bakiyeleri şu kurlarla çevrilmiştir: 6,8422 TL = 1 ABD Doları, 7,7082 TL = 1 Avro, 8,4282 TL = 1 GBP.



## DİTAŞ DOĞAN YEDEK PARÇA İMALAT VE TEKNİK A.Ş.

### 30 HAZİRAN 2020 TARİHİNDE SONA EREN ARA HESAP DÖNEMİNE AİT KONSOLİDE FİNANSAL TABLOLARA İLİŞKİN DİPNOTLAR

(Tutarlar aksi belirtilmedikçe Türk Lirası (“TL”) olarak ifade edilmiştir.)

#### DİPNOT 26 - FİNANSAL ARAÇLAR VE FİNANSAL ARAÇLARDAN KAYNAKLANAN RİSKLERİN NİTELİĞİ VE DÜZEYİ (Devamı)

##### a) Piyasa riski (Devamı)

|  | 31 Aralık 2019      |                  |                    |                |
|--|---------------------|------------------|--------------------|----------------|
|  | TL<br>karşılığı     | ABD<br>Doları    | Avro               | GBP            |
| 1. Ticari alacaklar  | 17.877.992          | 1.195.168        | 1.585.524          | 30.061         |
| 2. Parasal finansal varlıklar (Kasa, banka hesapları dahil)  | 143.454             | 3.154            | 18.753             | -              |
| 3. Parasal olmayan diğer varlıklar   | 478.984             | 31.978           | 43.459             | -              |
| <b>4. Dönen Varlıklar (1+2+3)</b>  | <b>18.500.430</b>   | <b>1.230.300</b> | <b>1.647.736</b>   | <b>30.061</b>  |
| <b>5. Toplam Varlıklar (4)</b>   | <b>18.500.430</b>   | <b>1.230.300</b> | <b>1.647.736</b>   | <b>30.061</b>  |
| 6. Kısa vadeli yükümlülükler (Dipnot 4)  | (3.657.830)         | -                | (550.000)          | -              |
| 7. Uzun vadeli borçlanmaların kısa vadeli kısımları (Dipnot 4)                                       | (5.015.164)         | -                | (754.092)          | -              |
| 8. Ticari borçlar  | (5.355.276)         | (402.959)        | (445.316)          | -              |
| 9. Parasal olmayan diğer yükümlülükler   | (302.456)           | -                | (45.478)           | -              |
| 10. Kısa Vadeli Yükümlülükler  | (14.330.726)        | (402.959)        | (1.794.886)        | -              |
| 11. Uzun vadeli Yükümlülükler (Dipnot 4)   | (8.750.992)         | -                | (1.315.820)        | -              |
| <b>12. Toplam Yükümlülükler (10+11)</b>  | <b>(23.081.718)</b> | <b>(402.959)</b> | <b>(3.110.706)</b> | <b>-</b>       |
| 13. Riskten Korunma Amaçlı Toplam Varlık Tutarı  | -                   | -                | -                  | -              |
| 14. Riskten Korunma Amaçlı Toplam Yükümlülük Tutarı  | -                   | -                | -                  | -              |
| <b>15. Finansal Durum Tablosu Dışı Türev Araçların<br/>Net Varlık/(Yükümlülük) Pozisyonu (13+14)</b> | <b>-</b>            | <b>-</b>         | <b>-</b>           | <b>-</b>       |
| <b>16. Net Yabancı Para Varlık Pozisyonu (5+12+15)</b>   | <b>(4.581.288)</b>  | <b>827.341</b>   | <b>(1.462.970)</b> | <b>30.061</b>  |
| <b>16. Parasal Kalemler Net Yabancı Para<br/>Varlık Pozisyonu (5+12)</b>                             | <b>(4.581.288)</b>  | <b>827.341</b>   | <b>(1.462.970)</b> | <b>30.061</b>  |
| <b>İhracat</b>   | <b>70.195.620</b>   | <b>3.659.201</b> | <b>6.910.588</b>   | <b>321.440</b> |
| <b>İthalat</b>   | <b>9.533.139</b>    | <b>9.058</b>     | <b>1.425.335</b>   | <b>-</b>       |

31 Aralık 2019 tarihi itibarıyla aktif ve pasifte yer alan döviz bakiyeleri şu kurlarla çevrilmiştir: 5,9402 TL = 1 ABD Doları, 6,6506 TL = 1 Avro, 7,7765 TL = 1 GBP.

Grup, başlıca Avro ve ABD Doları cinsinden kur riskine maruz kalmaktadır. 30 Haziran 2020 ve 31 Aralık 2019 tarihleri itibarıyla Grup'un sahip olduğu Avro, ABD Doları ve GBP cinsinden döviz pozisyonunun TL'nin yabancı paralar karşısında %10 değer kazanması ve kaybetmesi ve diğer tüm değişkenlerin sabit olduğu varsayımı altında dönem net kar/(zararı) ile öz kaynaklar üzerindeki etkisi aşağıda belirtilmiştir:

# DİTAŞ DOĞAN YEDEK PARÇA İMALAT VE TEKNİK A.Ş.

## 30 HAZİRAN 2020 TARİHİNDE SONA EREN ARA HESAP DÖNEMİNE AİT KONSOLİDE FİNANSAL TABLOLARA İLİŞKİN DİPNOTLAR

(Tutarlar aksi belirtilmedikçe Türk Lirası ("TL") olarak ifade edilmiştir.)

### DİPNOT 26 - FİNANSAL ARAÇLAR VE FİNANSAL ARAÇLARDAN KAYNAKLANAN RİSKLERİN NİTELİĞİ VE DÜZEYİ (Devamı)

#### a) Piyasa riski (Devamı)

|   | 30 Haziran 2020                    |                                     |
|---|------------------------------------|-------------------------------------|
|   | Kar/(Zarar)                        |                                     |
|   | Yabancı paranın<br>değer kazanması | Yabancı paranın<br>değer kaybetmesi |
| <b>ABD Doları'nın TL karşısında %20<br/>değerlenmesi/(değer kaybetmesi) halinde</b> |                                    |                                     |
| ABD Doları net varlık sebebi ile oluşan gelir/(gider)                               | 1.429.947                          | (1.429.947)                         |
| ABD Doları riskinden korunan kısım (-)  | -                                  | -                                   |
| <b>ABD Doları Net Etki</b>  | <b>1.429.947</b>                   | <b>(1.429.947)</b>                  |
| <b>Avro'nun TL karşısında %20<br/>değerlenmesi/(değer kaybetmesi) halinde</b>       |                                    |                                     |
| Avro net varlık sebebi ile oluşan gelir/(gider)                                     | (659.042)                          | 659.042                             |
| Avro riskinden korunan kısım (-)  | -                                  | -                                   |
| <b>Avro Net Etki</b>  | <b>(659.042)</b>                   | <b>659.042</b>                      |
| <b>GBP'nun TL karşısında %20<br/>değerlenmesi/(değer kaybetmesi) halinde</b>        |                                    |                                     |
| GBP net varlık sebebi ile oluşan gelir/(gider)                                      | 25.630                             | (25.630)                            |
| GBP riskinden korunan kısım (-)   | -                                  | -                                   |
| <b>GBP Net Etki</b>   | <b>25.630</b>                      | <b>(25.630)</b>                     |
| <b>Toplam Net Etki</b>  | <b>796.535</b>                     | <b>(796.535)</b>                    |
|   | 31 Aralık 2019                     |                                     |
|   | Kar/(Zarar)                        |                                     |
|   | Yabancı paranın<br>değer kazanması | Yabancı paranın<br>değer kaybetmesi |
| <b>ABD Doları'nın TL karşısında %20<br/>değerlenmesi/(değer kaybetmesi) halinde</b> |                                    |                                     |
| ABD Doları net varlık sebebi ile oluşan gelir/(gider)                               | 982.914                            | (982.914)                           |
| ABD Doları riskinden korunan kısım (-)  | -                                  | -                                   |
| <b>ABD Doları Net Etki</b>  | <b>982.914</b>                     | <b>(982.914)</b>                    |
| <b>Avro'nun TL karşısında %20<br/>değerlenmesi/(değer kaybetmesi) halinde</b>       |                                    |                                     |
| Avro net varlık sebebi ile oluşan gelir/(gider)                                     | (1.945.926)                        | 1.945.926                           |
| Avro riskinden korunan kısım (-)  | -                                  | -                                   |
| <b>Avro Net Etki</b>  | <b>(1.945.926)</b>                 | <b>1.945.926</b>                    |
| <b>GBP'nun TL karşısında %20<br/>değerlenmesi/(değer kaybetmesi) halinde</b>        |                                    |                                     |
| GBP net varlık sebebi ile oluşan gelir/(gider)                                      | 46.754                             | (46.754)                            |
| GBP riskinden korunan kısım (-)   | -                                  | -                                   |
| <b>GBP Net Etki</b>   | <b>46.754</b>                      | <b>(46.754)</b>                     |
| <b>Toplam Net Etki</b>  | <b>(916.258)</b>                   | <b>916.258</b>                      |

## DİTAŞ DOĞAN YEDEK PARÇA İMALAT VE TEKNİK A.Ş.

### 30 HAZİRAN 2020 TARİHİNDE SONA EREN ARA HESAP DÖNEMİNE AİT KONSOLİDE FİNANSAL TABLOLARA İLİŞKİN DİPNOTLAR

(Tutarlar aksi belirtilmedikçe Türk Lirası ("TL") olarak ifade edilmiştir.)

#### DİPNOT 26 - FİNANSAL ARAÇLAR VE FİNANSAL ARAÇLARDAN KAYNAKLANAN RİSKLERİN NİTELİĞİ VE DÜZEYİ (Devamı)

##### a) Piyasa riski (Devamı)

###### a.2) Fiyat riski

Grup'un fiyat riski içeren finansal varlığı bulunmamaktadır.

###### a.3) Nakit akış ve makul değer faiz oranı riski

30 Haziran 2020 tarihinde TL para birimi cinsinden olan faiz 1 baz puan yüksek/düşük olsaydı ve diğer tüm değişkenler sabit kalsaydı, değişken faiz oranlı kredilerden kaynaklanan ilave faiz gideri sonucu vergi öncesi kar 122.647 TL (31 Aralık 2019: 228.918 TL) daha düşük/yüksek olacaktı.

Sabit oranlı alınan krediler, Grup'u makul değer faiz oranı riskine maruz bırakmaktadır. Grup yönetimi, bu riski faiz oranına duyarlı varlık ve yükümlülüklerin birbirlerini dengelemesi yoluyla yönetmeye çalışmaktadır.

| Sabit faizli finansal araçlar     | 30 Haziran 2020     | 31 Aralık 2019      |
|-----------------------------------|---------------------|---------------------|
| Finansal varlıklar (Dipnot 3)     | 530.036             | 535.117             |
| Finansal yükümlülükler (Dipnot 4) | (30.632.587)        | (7.734.035)         |
| <b>Toplam</b>                     | <b>(30.102.551)</b> | <b>(7.198.918)</b>  |
| Değişken faizli finansal araçlar  | 30 Haziran 2020     | 31 Aralık 2019      |
| Finansal yükümlülükler (Dipnot 4) | (4.671.038)         | (13.676.746)        |
| <b>Toplam</b>                     | <b>(4.671.038)</b>  | <b>(13.676.746)</b> |

##### b) Kredi riski

Kredi riski, bankalarda tutulan mevduatlardan ve tahsil edilmemiş alacaklar ve taahhüt edilmiş işlemleri de kapsayan kredi riskine maruz kalan müşterilerden oluşmaktadır. Grup, kredi notu yüksek bankalarla çalışmayı tercih etmektedir. Müşteriler için bağımsız bir değerlendirme imkanı olmadığı için yönetim müşterilerinin finansal pozisyonunu, geçmiş tecrübelerini ve diğer faktörleri dikkate alarak müşterinin kredi kalitesini değerlendirir. Grup yönetimi bu riskleri, her anlaşmada bulunan karşı taraf için ortalama riski kısıtlayarak ve gerektiği takdirde teminat alarak karşılamaktadır. Grup yönetimi 90 günlük ortalama vade süresini geçen ticari alacaklarını güncel piyasa koşullarını da göz önüne alarak değerlendirir ve gereken miktarda şüpheli alacak karşılığı ayrıldıktan sonra bilançoda net olarak gösterir.

## DİTAŞ DOĞAN YEDEK PARÇA İMALAT VE TEKNİK A.Ş.

### 30 HAZİRAN 2020 TARİHİNDE SONA EREN ARA HESAP DÖNEMİNE AİT KONSOLİDE FİNANSAL TABLOLARA İLİŞKİN DİPNOTLAR

(Tutarlar aksi belirtilmedikçe Türk Lirası ("TL") olarak ifade edilmiştir.)

#### DİPNOT 26 - FİNANSAL ARAÇLAR VE FİNANSAL ARAÇLARDAN KAYNAKLANAN RİSKLERİN NİTELİĞİ VE DÜZEYİ (Devamı)

##### b) Kredi riski (Devamı)

30 Haziran 2020 tarihi itibarıyla finansal araç türleri itibarıyla Grup'un maruz kaldığı kredi risklerini gösteren tablo aşağıdaki gibidir:

|  | Ticari Alacaklar |                   | Diğer Alacaklar |                | Bankalardaki<br>Mevduat |
|--|------------------|-------------------|-----------------|----------------|-------------------------|
|  | İlişkili taraf   | Diğer             | İlişkili taraf  | Diğer          |                         |
| <b>Raporlama tarihi itibarıyla maruz kalınan azami kredi risk</b>  | -                | <b>21.796.908</b> | -               | <b>209.264</b> | <b>10.144.344</b>       |
| <b>Azami riskin teminat ile güvence altına alınmış kısmı</b>   | -                | <b>13.920.318</b> | -               | -              | -                       |
| A. Vadesi geçmemiş/değer düşüklüğüne uğramamış finansal varlıkların net defter değeri  | -                | 17.325.045        | -               | 209.264        | 10.144.344              |
| - Teminat ile güvence altına alınmış kısmı   | -                | 10.235.281        | -               | -              | -                       |
| B. Koşulları yeniden görüşülmüş bulunan, aksi takdirde vadesi geçmiş veya değer düşüklüğüne uğramış sayılacak finansal varlıkların defter değeri | -                | -                 | -               | -              | -                       |
| C. Vadesi geçmiş ancak değer düşüklüğüne uğramamış finansal varlıkların net defter değeri  | -                | 4.471.863         | -               | -              | -                       |
| - Teminat ile güvence altına alınmış kısmı <sup>(1)</sup>  | -                | 3.685.037         | -               | -              | -                       |
| Değer düşüklüğüne uğrayan varlıkların net defter değerleri   | -                | -                 | -               | -              | -                       |
| - Vadesi geçmiş (brüt defter değeri) (Dipnot 5)  | -                | 789.909           | -               | -              | -                       |
| - Değer düşüklüğü (-) (Dipnot 5)   | -                | (789.909)         | -               | -              | -                       |
| Net değerinin teminat ile güvence altına alınmış kısmı   | -                | -                 | -               | -              | -                       |

<sup>(1)</sup> Alacak sigortası ile teminat altına alınmış vadesi geçmiş alacak tutarını göstermektedir.

## DİTAŞ DOĞAN YEDEK PARÇA İMALAT VE TEKNİK A.Ş.

### 30 HAZİRAN 2020 TARİHİNDE SONA EREN ARA HESAP DÖNEMİNE AİT KONSOLİDE FİNANSAL TABLOLARA İLİŞKİN DİPNOTLAR

(Tutarlar aksi belirtilmedikçe Türk Lirası ("TL") olarak ifade edilmiştir.)

#### DİPNOT 26 - FİNANSAL ARAÇLAR VE FİNANSAL ARAÇLARDAN KAYNAKLANAN RİSKLERİN NİTELİĞİ VE DÜZEYİ (Devamı)

##### b) Kredi riski (Devamı)

31 Aralık 2019 tarihi itibarıyla finansal araç türleri itibarıyla Grup'un maruz kaldığı kredi risklerini gösteren tablo aşağıdaki gibidir:

|  | Ticari Alacaklar |                   | Diğer Alacaklar |                | Bankalardaki<br>Mevduat |
|--|------------------|-------------------|-----------------|----------------|-------------------------|
|  | İlişkili taraf   | Diğer             | İlişkili taraf  | Diğer          |                         |
| <b>Raporlama tarihi itibarıyla maruz kalınan azami kredi risk</b>  | -                | <b>23.406.520</b> | -               | <b>142.459</b> | <b>2.075.550</b>        |
| <b>Azami riskin teminat ile güvence altına alınmış kısmı</b>   | -                | <b>14.617.223</b> | -               | -              | -                       |
| A. Vadesi geçmemiş/değer düşüklüğüne uğramamış finansal varlıkların net defter değeri  | -                | 17.555.945        | -               | 142.459        | 2.075.550               |
| - Teminat ile güvence altına alınmış kısmı   | -                | 11.936.485        | -               | -              | -                       |
| B. Koşulları yeniden görüşülmüş bulunan, aksi takdirde vadesi geçmiş veya değer düşüklüğüne uğramış sayılacak finansal varlıkların defter değeri | -                | -                 | -               | -              | -                       |
| C. Vadesi geçmiş ancak değer düşüklüğüne uğramamış finansal varlıkların net defter değeri  | -                | 5.850.575         | -               | -              | -                       |
| - Teminat ile güvence altına alınmış kısmı <sup>(1)</sup>  | -                | 2.680.738         | -               | -              | -                       |
| Değer düşüklüğüne uğrayan varlıkların net defter değerleri   | -                | -                 | -               | -              | -                       |
| - Vadesi geçmiş (brüt defter değeri) (Dipnot 5)  | -                | 802.909           | -               | -              | -                       |
| - Değer düşüklüğü (-) (Dipnot 5)   | -                | (802.909)         | -               | -              | -                       |
| Net değerinin teminat ile güvence altına alınmış kısmı   | -                | -                 | -               | -              | -                       |

<sup>(1)</sup> Alacak sigortası ile teminat altına alınmış vadesi geçmiş alacak tutarını göstermektedir.

## DİTAŞ DOĞAN YEDEK PARÇA İMALAT VE TEKNİK A.Ş.

### 30 HAZİRAN 2020 TARİHİNDE SONA EREN ARA HESAP DÖNEMİNE AİT KONSOLİDE FİNANSAL TABLOLARA İLİŞKİN DİPNOTLAR

(Tutarlar aksi belirtilmedikçe Türk Lirası (“TL”) olarak ifade edilmiştir.)

#### DİPNOT 26 - FİNANSAL ARAÇLAR VE FİNANSAL ARAÇLARDAN KAYNAKLANAN RİSKLERİN NİTELİĞİ VE DÜZEYİ (Devamı)

##### b) Kredi riski (Devamı)

30 Haziran 2020 ve 31 Aralık 2019 tarihleri itibarıyla, vadesi geçmiş ancak değer düşüklüğüne uğramamış varlıkların yaşlandırması aşağıdaki gibidir:

|  | 30 Haziran 2020     |                    |                         |
|--|---------------------|--------------------|-------------------------|
|  | Alacaklar           |                    | Bankalardaki<br>mevduat |
|  | Ticari<br>alacaklar | Diğer<br>alacaklar |                         |
| Vadesi üzerinden 1-30 gün geçmiş                               | 3.467.057           | -                  | -                       |
| Vadesi üzerinden 1-6 ay geçmiş                                 | 1.004.806           | -                  | -                       |
| Vadesi üzerinden 6-12 ay geçmiş                                | -                   | -                  | -                       |
| Vadesi üzerinden 1-5 yıl geçmiş                                | -                   | -                  | -                       |
| Vadesini 5 yıldan fazla geçmiş                                 | -                   | -                  | -                       |
| <b>Toplam vadesi geçmiş</b>                                    | <b>4.471.863</b>    | -                  | -                       |
| <b>Teminat ile güvence altına alınmış kısmı <sup>(1)</sup></b> | <b>3.685.037</b>    | -                  | -                       |

|  | 31 Aralık 2019      |                    |                         |
|--|---------------------|--------------------|-------------------------|
|  | Alacaklar           |                    | Bankalardaki<br>mevduat |
|  | Ticari<br>alacaklar | Diğer<br>alacaklar |                         |
| Vadesi üzerinden 1-30 gün geçmiş                               | 4.288.380           | -                  | -                       |
| Vadesi üzerinden 1-6 ay geçmiş                                 | 1.562.195           | -                  | -                       |
| Vadesi üzerinden 6-12 ay geçmiş                                | -                   | -                  | -                       |
| Vadesi üzerinden 1-5 yıl geçmiş                                | -                   | -                  | -                       |
| Vadesini 5 yıldan fazla geçmiş                                 | -                   | -                  | -                       |
| <b>Toplam vadesi geçmiş</b>                                    | <b>5.850.575</b>    | -                  | -                       |
| <b>Teminat ile güvence altına alınmış kısmı <sup>(1)</sup></b> | <b>2.680.738</b>    | -                  | -                       |

<sup>(1)</sup> Teminatlar, müşterilerden alınan teminat mektupları, teminat senetleri ve teminat çeklerinden oluşmaktadır.

##### c) Likidite riski

Likidite risk yönetimi, yeterli ölçüde nakit ve menkul kıymet tutmayı, yeterli miktarda kredi işlemleri ile fon kaynaklarının kullanılabilirliğini ve piyasa pozisyonlarını kapatabilme gücünü ifade eder.

## DİTAŞ DOĞAN YEDEK PARÇA İMALAT VE TEKNİK A.Ş.

### 30 HAZİRAN 2020 TARİHİNDE SONA EREN ARA HESAP DÖNEMİNE AİT KONSOLİDE FİNANSAL TABLOLARA İLİŞKİN DİPNOTLAR

(Tutarlar aksi belirtilmedikçe Türk Lirası ("TL") olarak ifade edilmiştir.)

#### DİPNOT 26 - FİNANSAL ARAÇLAR VE FİNANSAL ARAÇLARDAN KAYNAKLANAN RİSKLERİN NİTELİĞİ VE DÜZEYİ (Devamı)

##### c) Likidite riski (Devamı)

30 Haziran 2020 ve 31 Aralık 2019 tarihleri itibarıyla pasif kalemlerin indirgenmemiş nakit akışları ve kalan vadelerine göre gösterimi aşağıdaki tablolarda sunulmuştur:

| Türev olmayan finansal yükümlülükler                            | Defter değeri     | Sözleşme uyarınca<br>nakit çıkışlar toplamı | 30 Haziran 2020   |                   |                  |          |
|---|-------------------|---|-------------------|-------------------|------------------|----------|
|   |                   |   | 3 aydan<br>kısa   | 3-12 ay<br>arası  | 1-5 yıl<br>arası | Vadesiz  |
| Kısa vadeli borçlanmalar (Dipnot 4)                             | 28.779.242        | 29.366.806                                  | 7.708.200         | 21.658.606        | -                | -        |
| Uzun vadeli borçlanmaların<br>kısa vadeli kısımları (Dipnot 4)  | 1.548.828         | 1.563.543                                   | 792.723           | 770.820           | -                | -        |
| Uzun vadeli borçlanmalar (Dipnot 4)                             | 3.083.280         | 3.233.068                                   | -                 | -                 | 3.233.068        | -        |
| Kiralama işlemlerinden borçlar (Dipnot 4)                       | 1.892.275         | 2.809.553                                   | 229.723           | 530.726           | 2.049.104        | -        |
| İlişkili olmayan taraflara ticari borçlar (Dipnot 5)            | 13.914.279        | 14.100.877                                  | 12.690.789        | 1.410.088         | -                | -        |
| İlişkili taraflara diğer borçlar (Dipnot 24.i.a)                | 202.334           | 202.334                                     | 202.334           | -                 | -                | -        |
| İlişkili olmayan taraflara diğer borçlar (Dipnot 6)             | 126.309           | 126.309                                     | 126.309           | -                 | -                | -        |
| Çalışanlara sağlanan faydalar kapsamında<br>borçlar (Dipnot 15) | 3.903.749         | 3.903.749                                   | 1.187.551         | 2.716.198         | -                | -        |
| <b>Toplam</b>   | <b>53.450.296</b> | <b>55.306.239</b>                           | <b>22.937.629</b> | <b>27.086.438</b> | <b>5.282.172</b> | <b>-</b> |

| Türev olmayan finansal yükümlülükler                            | Defter değeri     | Sözleşme uyarınca<br>nakit çıkışlar toplamı | 31 Aralık 2019    |                   |                   |          |
|---|-------------------|---|-------------------|-------------------|-------------------|----------|
|   |                   |   | 3 aydan<br>kısa   | 3-12 ay<br>arası  | 1-5 yıl<br>arası  | Vadesiz  |
| Kısa vadeli borçlanmalar (Dipnot 4)                             | 5.712.705         | 5.774.125                                   | 2.090.294         | 3.683.831         | -                 | -        |
| Uzun vadeli borçlanmaların<br>kısa vadeli kısımları (Dipnot 4)  | 4.925.754         | 4.981.610                                   | 667.050           | 4.314.560         | -                 | -        |
| Uzun vadeli borçlanmalar (Dipnot 4)                             | 8.750.992         | 9.219.919                                   | -                 | -                 | 9.219.919         | -        |
| Kiralama işlemlerinden borçlar (Dipnot 4)                       | 2.021.330         | 3.145.626                                   | 201.830           | 576.508           | 2.367.288         | -        |
| İlişkili olmayan taraflara ticari borçlar (Dipnot 5)            | 20.695.270        | 21.046.700                                  | 18.942.030        | 2.104.670         | -                 | -        |
| İlişkili taraflara diğer borçlar (Dipnot 25.i.a)                | 1.247.040         | 1.247.040                                   | 1.247.040         | -                 | -                 | -        |
| İlişkili olmayan taraflara diğer borçlar (Dipnot 6)             | 96.809            | 96.809                                      | 96.809            | -                 | -                 | -        |
| Çalışanlara sağlanan faydalar kapsamında<br>borçlar (Dipnot 16) | 2.408.380         | 2.408.380                                   | 1.617.171         | 791.209           | -                 | -        |
| <b>Toplam</b>   | <b>45.858.280</b> | <b>47.920.209</b>                           | <b>24.862.224</b> | <b>11.470.778</b> | <b>11.587.207</b> | <b>-</b> |

## DİTAŞ DOĞAN YEDEK PARÇA İMALAT VE TEKNİK A.Ş.

### 30 HAZİRAN 2020 TARİHİNDE SONA EREN ARA HESAP DÖNEMİNE AİT KONSOLİDE FİNANSAL TABLOLARA İLİŞKİN DİPNOTLAR

(Tutarlar aksi belirtilmedikçe Türk Lirası ("TL") olarak ifade edilmiştir.)

#### DİPNOT 26 - FİNANSAL ARAÇLAR VE FİNANSAL ARAÇLARDAN KAYNAKLANAN RİSKLERİN NİTELİĞİ VE DÜZEYİ (Devamı)

##### d) Sermaye risk yönetimi

Sermayeyi yönetirken Grup'un hedefleri, ortaklarına getiri, diğer hissedarlara fayda sağlamak ve sermaye maliyetini azaltmak amacıyla en uygun sermaye yapısını sürdürmek için Grup'un faaliyetlerinin devamını sağlayabilmektir.

Sektördeki diğer şirketlerle paralel olarak Grup sermayeyi borç/öz sermaye oranını kullanarak izler. Bu oran net borcun toplam sermayeye bölünmesiyle bulunur. Net yükümlülük, nakit ve nakit benzeri değerlerin toplam borç tutarından düşülmesiyle hesaplanır.

30 Haziran 2020 ve 31 Aralık 2019 tarihleri itibarıyla borç/öz kaynak oranı aşağıdaki gibidir:

|  | 30 Haziran 2020 | 31 Aralık 2019 |
|--|-----------------|----------------|
| Toplam yükümlülük <sup>(1)</sup>                 | 69.371.537      | 58.690.603     |
| Eksi: Nakit ve nakit benzeri değerler (Dipnot 3) | (10.144.344)    | (2.075.550)    |
| Net yükümlülük                                   | 59.227.193      | 56.615.053     |
| Özkaynaklar                                      | 23.074.645      | 26.396.085     |
| Toplam sermaye                                   | 82.301.838      | 83.011.138     |
| <b>Net yükümlülük/toplam sermaye oranı</b>       | <b>%71,96</b>   | <b>%68,20</b>  |

<sup>(1)</sup> Toplam yükümlülük, kısa ve uzun vadeli yükümlülük toplamından varsa dönem karı vergi yükümlülüğü ve ertelenen vergi yükümlülüğü hesaplarının çıkarılmasıyla elde edilen tutarlardır.

##### e) Finansal araçların gerçeğe uygun değeri

Gerçeğe uygun değer, bir finansal aracın zorunlu bir satış veya tasfiye işlemi dışında gönüllü taraflar arasındaki bir cari işlemde, el değiştirebileceği tutar olup, eğer varsa oluşan bir piyasa fiyatı ile en iyi şekilde belirlenir.

Finansal araçların tahmini gerçeğe uygun değerleri, Grup'un her bir faaliyet bölümü tarafından mevcut piyasa bilgileri ve uygun değerlendirme yöntemleri kullanılarak belirlenmiştir. Ancak, gerçeğe uygun değer tahmininde piyasa verilerinin yorumlanmasında takdir kullanılır. Sonuç olarak, burada sunulan tahminler, Grup'un cari bir piyasa işleminde elde edebileceği değerlerin göstergesi olmayabilir.

Aşağıdaki yöntem ve varsayımlar, gerçeğe uygun değeri belirlenebilen finansal araçların gerçeğe uygun değerlerinin tahmininde kullanılmıştır:

##### *Parasal varlıklar*

Dönem sonu kurlarıyla çevrilen döviz cinsinden olan bakiyelerin gerçeğe uygun değerlerinin, kayıtlı değerlerine yaklaştığı kabul edilmektedir.

Nakit ve bankalardan alacaklar dahil, maliyet bedeli ile gösterilen bazı finansal varlıkların gerçeğe uygun değerlerinin, kısa vadeli olmaları ve alacak kayıplarının ihmal edilebilir olması dolayısıyla kayıtlı değerlerine yaklaştığı kabul edilmektedir. Menkul kıymet yatırımlarının gerçeğe uygun değerleri finansal durum tablosu tarihindeki piyasa fiyatları esas alınarak tahmin edilmiştir.

Ticari alacaklar etkin faiz yöntemi kullanılarak iskonto edilmiş maliyetleri üzerinden değerlendirilmekte ve ilgili şüpheli alacak karşılıkları ile birlikte kayıtlı değerlerinin gerçeğe uygun değerlerine yaklaştığı kabul edilmektedir.



## DİTAŞ DOĞAN YEDEK PARÇA İMALAT VE TEKNİK A.Ş.

### 30 HAZİRAN 2020 TARİHİNDE SONA EREN ARA HESAP DÖNEMİNE AİT KONSOLİDE FİNANSAL TABLOLARA İLİŞKİN DİPNOTLAR

(Tutarlar aksi belirtilmedikçe Türk Lirası (“TL”) olarak ifade edilmiştir.)

#### DİPNOT 26 - FİNANSAL ARAÇLAR VE FİNANSAL ARAÇLARDAN KAYNAKLANAN RİSKLERİN NİTELİĞİ VE DÜZEYİ (Devamı)

##### e) Finansal araçların gerçeğe uygun değeri (Devamı)

###### *Parasal borçlar*

Banka kredileri ile diğer parasal borçların gerçeğe uygun değerlerinin, kısa vadeli olmalarından dolayı kayıtlı değerlerine yaklaştığı kabul edilmektedir.

Döviz cinsinden olan uzun vadeli krediler dönem sonu kurlarından çevrilir ve bundan dolayı gerçeğe uygun değerleri kayıtlı değerlerine yaklaşmaktadır.

Ticari borçlar etkin faiz yöntemi kullanılarak iskonto edilmiş maliyetleri üzerinden değerlendirilmekte ve bu şekilde kayıtlı değerlerinin gerçeğe uygun değerlerine yaklaştığı kabul edilmektedir.

###### *Finansal Araçların Gerçeğe Uygun Değeri*

Finansal varlıkların ve yükümlülüklerin gerçeğe uygun değeri aşağıdaki gibi belirlenir:

- Birinci seviye: Finansal varlık ve yükümlülükler, birbirinin aynı varlık ve yükümlülükler için aktif piyasada işlem gören borsa fiyatlarından değerlendirilmiştir.
- İkinci seviye: Finansal varlık ve yükümlülükler, ilgili varlık ya da yükümlülüğün birinci seviyede belirtilen borsa fiyatından başka direkt ya da endirekt olarak piyasada gözlenebilen fiyatının bulunmasında kullanılan girdilerden değerlendirilmiştir.
- Üçüncü seviye: Finansal varlık ve yükümlülükler, varlık ya da yükümlülüğün gerçeğe uygun değerinin bulunmasında kullanılan piyasada gözlenebilir bir veriye dayanmayan girdilerden değerlendirilmiştir.

| 30 Haziran 2020   | Seviye 1 | Seviye 2    | Seviye 3 | Toplam      |
|---|----------|-------------|----------|-------------|
| Alım satım amaçlı<br>türev finansal yükümlülükler (Dipnot 25) | -        | (1.426.404) | -        | (1.426.404) |
|   | -        | (1.426.404) | -        | (1.426.404) |

| 31 Aralık 2019  | Seviye 1 | Seviye 2 | Seviye 3 | Toplam |
|---|----------|----------|----------|--------|
| Alım satım amaçlı<br>türev finansal yükümlülükler (Dipnot 25) | -        | -        | -        | -      |
|   | -        | -        | -        | -      |

#### DİPNOT 27 - RAPORLAMA DÖNEMİNDEN SONRAKİ OLAYLAR

##### Finansal tabloların onaylanması

30 Haziran 2020 tarihinde sona eren ara hesap dönemine ait finansal tablolar 12 Ağustos 2020 tarihinde Yönetim Kurulu tarafından onaylanmıştır. Yönetim Kurulu dışındaki kişilerin finansal tabloları değiştirme yetkisi yoktur.

**DİTAŞ DOĞAN YEDEK PARÇA İMALAT VE TEKNİK A.Ş.**

**30 HAZİRAN 2020 TARİHİNDE SONA EREN ARA HESAP DÖNEMİNE AİT  
KONSOLİDE FİNANSAL TABLOLARA İLİŞKİN DİPNOTLAR**

(Tutarlar aksi belirtilmedikçe Türk Lirası (“TL”) olarak ifade edilmiştir.)

---

**DİPNOT 28 - FİNANSAL TABLOLARI ÖNEMLİ ÖLÇÜDE ETKİLEYEN YA DA  
FİNANSAL TABLOLARIN AÇIK, YORUMLANABİLİR VE ANLAŞILABİLİR  
OLMASI AÇISINDAN AÇIKLANMASI GEREKLİ OLAN DİĞER HUSUSLAR**

Yoktur (31 Aralık 2019: Yoktur).

.....